



ÚZEMNÍ ODBORNÉ PRACOVIŠTĚ
V ÚSTÍ NAD LABEM



ISBN 80-86234-85-1

ISBN 80-86234-74-6 (soubor všech zpráv)

ISBN 80-86234-75-4 (NPÚ, ústřední pracoviště)

ISBN 80-86234-76-2 (NPÚ, územní odborné pracoviště v Brně)

ISBN 80-86234-77-0 (NPÚ, územní odborné pracoviště v Českých Budějovicích)

ISBN 80-86234-78-9 (NPÚ, územní odborné pracoviště v Olomouci)

ISBN 80-86234-79-7 (NPÚ, územní odborné pracoviště v Ostravě)

ISBN 80-86234-80-0 (NPÚ, územní odborné pracoviště v Pardubicích)

ISBN 80-86234-81-9 (NPÚ, územní odborné pracoviště v Plzni)

ISBN 80-86234-82-7 (NPÚ, územní odborné pracoviště v Praze)

ISBN 80-86234-83-5 (NPÚ, územní odborné pracoviště středních Čech v Praze)

ISBN 80-86234-84-3 (NPÚ, územní odborné pracoviště, státní zámek Sychrov)

OBSAH

ZKRATKY / 4

ÚVOD / 5

ORGANIZACE A ŘÍZENÍ / 6

Vnitřní organizační struktura ústavu / 6

Pracovníci ústavu dle jednotlivých pracovišť s kontaktními údaji / 8

Poradní orgány, odborné komise / 16

ODBORNÉ ČINNOSTI / 17

Přehled mimořádných a hlavních úkolů / 17

Úkoly výzkumu a vývoje / 34

Přehled činnosti odborných útvarů, oddělení a detašovaných pracovišť / 34

Další odborné činnosti / 78

ROZBOR HOSPODAŘENÍ / 81

Výsledky hospodaření v roce 2005 / 81

Programy MK ČR určené na podporu kulturního dědictví / 82

ZKRATKY

AÚ	archeologický ústav
AV	Akademie věd
CO	civilní obrana
CPS	oddělení celopodnikových služeb
EHD	European Heritage Days (Dny evropského dědictví)
EKO	odbor ekonomický
HP	havarijní program, opravy střech
CHKO	chráněná krajinná oblast
ISO	integrovaný systém ochrany movitého kulturního dědictví
KP	kulturní památka
MD	mateřská dovolená
MK ČR	Ministerstvo kultury České republiky
MPR	městská památková rezervace
MPZ	městská památková zóna
NPÚ ÚOP	Národní památkový ústav, územní odborné pracoviště
OI	odbor informací
OS	odbor specialistů
OPP	odbor památkové péče
PP	památková péče
PR	Program restaurování
PR MPR a MPZ	Program regenerace MPR a MPZ
PZAD	Program záchrany architektonického dědictví
PZAV	Program záchrany archeologických výzkumů
RZ	restaurátorská zpráva
SHZ	státní hrady a zámky
SHP	stavebně historický průzkum
SH	státní hrad
SPPPP	Sdružení profesionálních pracovníků památkové péče
SZ	státní zámek
TOO	odbor technicko-organizační
ÚMČ	Úřad městské části
ÚOP	územní odborné pracoviště
VPK	vnitropodniková kontrola
VPR	vesnická památková rezervace
VPZ	vesnická památková zóna

„Devátá zpráva o činnosti územního odborného pracoviště Národního památkového ústavu v Ústí nad Labem za rok 2004 se již nevyznačuje záznamem převratných změn, vyvolaných reorganizací veřejné správy či splynutím všech odborných pracovišť státní památkové péče v České republice v jednotnou a silnou organizaci.“ ... „Vedle běžných úkolů je stále řešena otázka definitivních sídel územních odborných pracovišť v obou krajích. Zvláště intenzivně se buduje pracoviště NPÚ Libereckého kraje, kde se zatím pracuje v provizoriu; stavební rekonstrukce budovy v Jabloncké ulici v Liberci budou ukončeny do konce roku 2005 tak, aby mohlo být v roce 2006 naplněno vládní usnesení a samostatné pracoviště mohlo zahájit řádnou činnost. Obdobně byly v roce 2004 zadány projektové práce nutné k stavebním adaptacím zámku v Krásném Březně, které budou ukončeny do poloviny roku 2005 tak, aby mohlo být důstojné sídlo v Ústeckém kraji do dvou let předáno k užívání.“ ... „Kromě každodenních úkolů v oboru provozujeme osmnáct zpřístupněných památkových objektů, jejichž prezentace se rovněž neustále zkvalitňuje“.

Tímto úvodem začínala Zpráva o činnosti Územního odborného pracoviště v Ústí nad Labem za rok 2004.

Události roku 2005 předznamenaly převratné změny, které se v oboru památkové péče, hlavně od druhého pololetí roku, v nejširším smyslu slova začaly dít a které, kromě jiného, vedly i ke změně osoby ve funkci ředitele ústeckého pracoviště.

Lze si jen přát, aby se cíl reformy: „Transformovat v co nejkratší době náš současný systém státní památkové péče v moderní výkonný systém, který snese srovnání s evropskými zvyklostmi. Jeho úkolem je vytvářet podmínky pro racionální a efektivní ochranu našeho kulturního dědictví, které chceme v co nejlepším stavu předat dalším generacím. Příkladná péče o kulturní památky se může stát jedním z účinných nástrojů, které se podílejí na vytváření dobré pověsti České republiky a českého národa ve světě“, tak jak je uveden v tiskové zprávě Ministerstva kultury ze dne 22. prosince 2005, skutečně naplnil.

Tomuto bohulibému záměru chci přispět veškerou svojí činností. Chci, aby se po některých nezbytných personálních změnách, které budu nucen v průběhu roku 2006 v některých útvarech provést (a to nejen v souvislosti s delimitací na ÚOP Liberec), stalo naše pracoviště opět příjemným místem pro všechny naše pracovníky, korektním a laskavým odborným partnerem pro všechny příslušné orgány a pro vlastníky a uživatele památkových objektů a ty, kterých se chráněné zájmy památkové péče dotýkají. V neposlední řadě, aby z našich hradů, zámků a skanzenů odcházeli návštěvníci spokojení s prohlídkou objektů, s pořádanými kulturními akcemi i s péčí státu o naše památky. Přál bych si, abych se všemi svými spolupracovníky přispěl k posílení vlastenectví našeho národa a aby konečně „pravda a láska zvítězila nad lží a nenávistí“ i na našem pracovišti, v oboru památkové péče a vlastně obecně v naší společnosti.

Ing. Jiří Polanský
ředitel NPÚ ÚOP Ústí nad Labem od 31. 1. 2006

ORGANIZACE A ŘÍZENÍ

VNITŘNÍ ORGANIZAČNÍ STRUKTURA ÚSTAVU ÚOP NPÚ V ÚSTÍ NAD LABEM

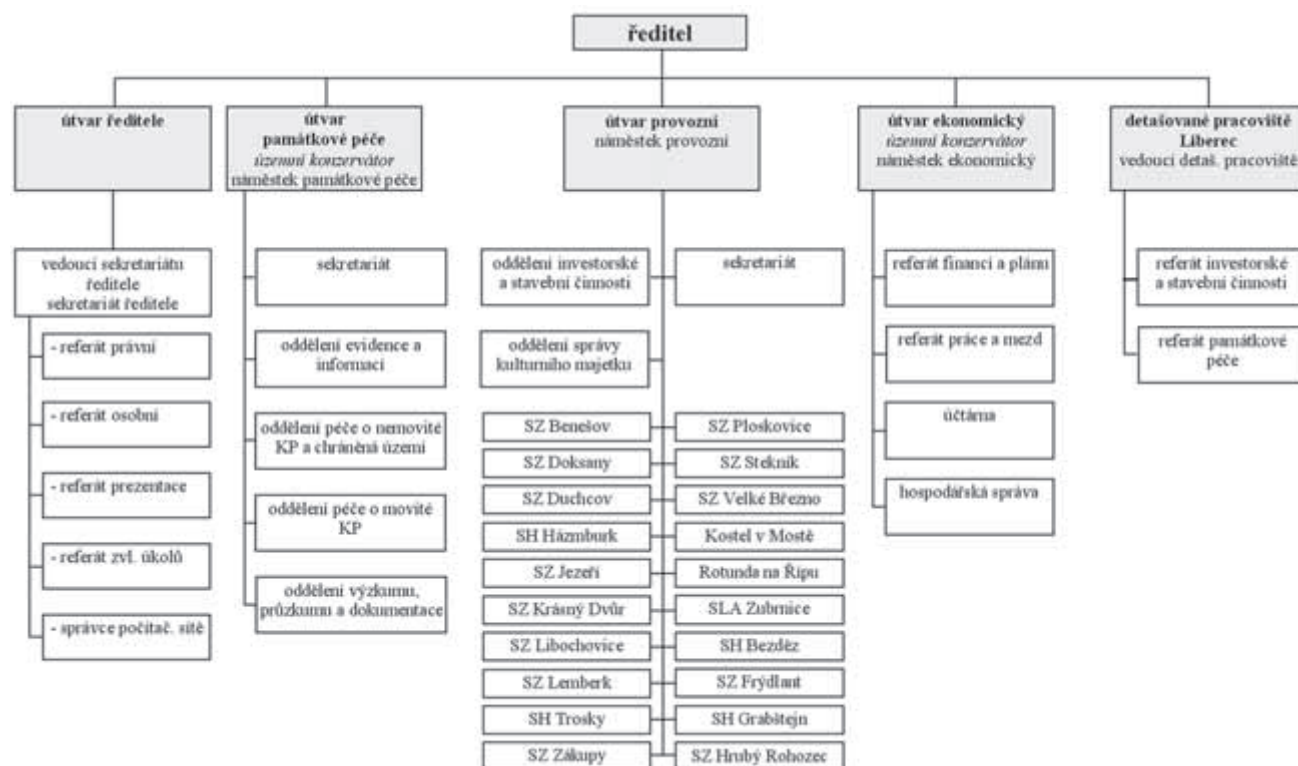

Profesní životopis ředitele PhDr. Zdeněk Heniga

Osobní informace:

Narozen 12. 5. 1952 v Bílině, okr. Teplice v Čechách

Vzdělání:

Vysokoškolské – Univerzita Karlova – Filozofická fakulta - Ústav etnologie: zaměření teorie, metodologie, historiografie, specializace

Odborná zkušenost:

Na základě výběrového řízení, vyhlášeného tehdejší Krajským ústavem státní památkové péče a ochrany přírody, jsem 14. 11. 1988 nastoupil do

funkce vedoucího správy Státního zámku v Benešově nad Ploučnicí. Dne 1. 10. 1991 jsem byl jmenován ředitelem Památkového ústavu v Ústí nad Labem do funkce – ředitel Státního zámku v Benešově nad Ploučnicí.

Za dobu mého působení ve funkci ředitele Státního zámku v Benešově nad Ploučnicí došlo k celkovému rozšíření zámeckého areálu, včetně nových expozic, a vytvoření nového zázemí pro správu zámku i pro veřejnost.

V lednu 2002 bylo vypsáno MK ČR výběrové řízení na funkci ředitele Státního památkového ústavu v Ústí nad Labem v souvislosti s odchodem předchozího ředitele organizace do důchodu. Tohoto výběrového řízení jsem se zúčastnil. Na základě výsledků výběrového řízení jsem byl ministrem kultury ČR jmenován ředitelem Státního památkového ústavu v Ústí nad Labem s účinností od 1. července 2002. Dnem 1. ledna 2003 jsem byl 1. náměstkem ministra kultury ČR jmenován ředitelem územního odborného pracoviště Národního památkového ústavu pro Ústecký kraj a Liberecký kraj.

Další aktivity:

V letech 1990–1998 předseda Kulturní komise při městském úřadu Benešov nad Ploučnicí. V letech 1998–2002 člen zastupitelstva města Benešov nad Ploučnicí, kde jsem zajišťoval jako vedoucí pracovní skupiny realizaci Městského programu regenerace his-

torického jádra a památkové zóny a zpracoval jsem podrobný materiál „Souhrnné zpracování kulturních památek města Benešov nad Ploučnicí a metodika k přípravě, zpracování a realizaci městského programu regenerace historického jádra a památkové zóny“. Od roku 1990 se zabývám vývojem lidové architektury na území severních Čech, zejména děčínského regionu. V roce 2002 jsem byl jmenován ministrem kultury ČR členem Ústřední komise pro Program regenerace městských památkových rezervací a městských památkových zón a Komise pro Program zachrany architektonického dědictví. Od roku 2003 jsem členem Diecézní památkové komise Biskupství litoměřického, dále členem Poradní komise k problematice státních hradů a zámků při NPÚ.

Publikační činnost:

Příprava k tisku: „Šlechtické rody na benešovském zámku“. V současné době zpracovávám fotografickou dokumentaci a podklady pro vydání publikace „Lidová architektura na Děčínsku“. Dále je v rozpracování publikace „Drobná severočeská šlechta“.

Od roku 1990 přispívám průběžně články zaměřenými na historii do regionálních novin.



Profesní životopis územní konzervátorky Ing. arch. Mirjam Skoumalové

Osobní informace:

Narozena 12. 12. 1944 v Uherském Hradišti

Vzdělání:

Vysokoškolské – VUT Brno – fakulta architektury a pozemního stavitelství - spec. Rekonstrukce

památek 1963–1969, postgraduální studium: ČVUT Praha – fakulta architektury – Dějiny architektury a památkové péče 1979–1981

Po absolvování studia architektury nastoupila 1. 8. 1969 do Krajského střediska státní památkové péče a ochrany přírody Východočeského kraje v Pardubicích, kde pracovala až do srpna 1985 v odboru památkové péče, nejprve jako odborná pracovnice zabývající se odborně metodickou činností související s výkonem státní správy v oboru památkové péče s poradenstvím pro vlastníky a správce památek. Postupně pak zastávala funkce vedoucí oddělení a následně vedoucí odboru PP. V průběhu let se podílela na úkolech koncepčního charakteru, přípravě všech tzv. záchranných programů a celostátních úkolů týkajících se revize státních seznamu kulturních památek (kategorizace, gen. aktualizace apod.)

Po přechodu do obdobné organizace v Ústí nad Labem od 1. 9. 1985 začala pracovat jako vedoucí oddělení dokumentace. Zde bylo nutno se vypořádat s neutěšeným evidenčním i materiálovým stavem všech dokumentačních sbírek včetně státních seznamů kulturních památek a vytvořit fungující pracoviště. Zásadní bylo ověření platnosti všech rejstříkových položek státního seznamu nemovitých památek. Od února roku 1998 převzala vedení útvaru památkové péče jako odborná náměstkyně pro památkovou péči, dle Statutu NPÚ pak jako územní konzervátorka.

Kromě vedení odborných komisí útvaru PP ÚOP se podílí na činnosti koncepčního týmu NPÚ a v průběhu doby také různých odborných komisí a subkomisí při ústředním pracovišti NPÚ. Od roku 1993 je členkou Diecézní památkové komise Biskupství litoměřického.

Řadu let se zabývá otázkami vývoje evidence kulturních památek a jejich dokumentačních příloh. Ve výzkumné činnosti se již od roku 1996 věnuje ve spolupráci s příslušnými muzejními pracovišti problematice zaniklých a urbanisticky narušených obcí na území SZ Čech a ztráty jejich památkového fondu. Další profesní zájem je směřován do oblasti technických památek, kde se podílí na jejich průzkumu, záchraně i revitalizaci.

PRACOVNÍCI ÚSTAVU DLE JEDNOTLIVÝCH PRACOVIŠŤ S KONTAKTNÍMI ÚDAJI

Jméno a příjmení	Pracovní zařazení	Kontakt, telefon, e-mail, fax
pracoviště Hrnčířská 10, Ústí nad Labem		Tel: 475210433 Fax: 475220819

útvář ředitele

PhDr. Zdeněk Henig	Ředitel	henig@usti.npu.cz
Dana Holečková	Vedoucí sekretariátu	holeckova@usti.npu.cz
Pavel Koukal	Propagace a prezentace	koukal@usti.npu.cz
Ellen Herzogová	Propagace a prezentace	herzogova@usti.npu.cz
Jaroslav Pavel	Síťový technik	pavel@usti.npu.cz
Iva Netrhová	BOZP	netrhova@usti.npu.cz
Josef Veselý	Řidič	
Jan Brabenec	Řidič	
Bc. Zdenka Vašků	Památkář specialista	vasku@usti.npu.cz

ekonomický útvar

Ing. Šárka Hašková	Územní ekonomka do 8. 3. 2005	haskova@usti.npu.cz
Jana Brožová	Vedoucí účetní	brozova@usti.npu.cz
Hana Hartová	Účetní	hartova@usti.npu.cz
Růžena Kodadová	Mzd. účetní a personalista	
Jana Žofajová	Mzd. účetní a personalista	
Jana Čermáková	Vedoucí hospodářské správy	cermakova@usti.npu.cz
Naděžda Betková	Uklízečka	
Lenka Štekrťová	Účetní	stekrtova@usti.npu.cz
Monika Glodová	Manipulant do 28. 7. 2005	
Hana Štryplová	Manipulant od 1. 7. 2005	strymplova@usti.npu.cz
Bc. Renata Kalášková	Administrativní a spisový pracovník od 5. 9. 2005	
Dis. Marie Zahradníková	Účetní od 1. 5. 2005	zahradnikova@usti.npu.cz

útvář památkové péče

Ing. arch. Mirjam Skoumalová	Územní konzervátorka	skoumalova@usti.npu.cz
------------------------------	----------------------	------------------------

péče o nemovité památky

Ing. Pavel Hušek	Památkář - zahradní architekt	husek@usti.npu.cz
Ingrid Augstenová	Památkář – LA	
Bc. Lucie Radová	Vedoucí oddělení, památkář	
Mgr. David Otáhal	Památkář	otahal@usti.npu.cz
Ing. arch. Stanislav Flesar	Památkář	
Bc. Jiří Bureš	Památkář od 18. 4. 2005	buress@usti.npu.cz
Stanislava Tauscheová	Dokumentátorka	tauscheova@usti.npu.cz
Bc. Miroslav Nový	Památkář do 28. 2. 2005	novy@usti.npu.cz
Bc. Jan Peer	Památkář od 21. 3. 2005	peer@usti.npu.cz
Mgr. Eliška Nová	Památkář do 28. 2. 2005	nova@usti.npu.cz
Mgr. Olga Kaciánová	Památkář od 6. 4. 2005	kacianova@usti.npu.cz

Ing. arch. Tomáš Stanko	Památkář	stanko@usti.npu.cz
Bc. Jaroslav Skopec	Památkář	skopec@usti.npu.cz
Bc. Alena Sellnerová	Památkář	sellnerova@usti.npu.cz
Bc. Jolana Tothová	Památkář	tothova@usti.npu.cz

péče o movité památky

Mgr. Petr Hrubý	Ved. památkář historik umění	hruby@usti.npu.cz
Mgr. Jana Břečková	Památkář historik umění	breckova@usti.npu.cz
PhDr. Vít Honys	Památkář historik umění	honys@usti.npu.cz
Bc. Jakub Pátek	Památkář dokumentátor do 31. 3. 2005	patek@usti.npu.cz
Bc. Eva Francová	Památkář dokumentátor od 1. 4. 2005	francova@usti.npu.cz

evidence, dokumentace a informace

Mgr. Gabriela Jeřábková	Ved. památkář dokumentátor	jerabkova@usti.npu.cz
Mgr. Alena Houdková	Památkář dokumentátor	houdkova@usti.npu.cz
Bc. Tomáš Rohan	Knihovník	rohan@usti.npu.cz
Marcela Prajková	Památkář archivář	
Božena Rendlová	Památkář, ISO	rendlova@usti.npu.cz
Jan Koloc	Památkář dokumentátor	koloc@usti.npu.cz
Alena Starcová	Dokumentátor	starcova@usti.npu.cz
Mgr. Hana Veselá	Památkář dokumentátor	vesela@usti.npu.cz
František Mlnářik	Archivář od 1. 10. 2005	
Mgr. Tomáš Brož	Památkář dokumentátor	broz@usti.npu.cz
Radomír Báča	Dokumentátor od 1. 3. 2005	baca@usti.npu.cz
Ludmila Skokanová	Fotograf	skokanova@usti.npu.cz
Bc. Helena Hošková	Dokumentátor od 15. 1. 2005	hoskova@usti.npu.cz
Bc. Marta Pavlíková	Fotograf	pavlikova.marta@usti.npu.cz
Zuzana Rendlová	Archivář od 1. 9. 2005	
PhDr. Jiří Belis	Památkář dokumentátor	belis@usti.npu.cz
Bc. Alena Sellnerová	Památkář dokumentátor	
Ing. Petra Sikorová	Památkář dokumentátor	sikorova@usti.npu.cz
Magdalena Rendlová	Památkář dokumentátor od 1. 2. 2005	
Mgr. Eliška Fechnerová	Památkář dokumentátor	
Mgr. Tomáš Dyntera	Památkář dokumentátor	dyntera@usti.npu.cz
Martina Kocourková	Archivář od 12. 9. 2005	
Martina Tampírová	Dokumentátor od 1. 9. 2005	
Lucie Libková	Dokumentátor od 10. 10. 2005	

výzkum, průzkum a dokumentace

Pracoviště Česká Lípa		tel. 487853603
PhDr. František Gabriel, PhD.	Ved. památkář archeolog	pu-uvpd-cl@volny.cz
PhDr. Kamil Podroužek PhD.	Památkář archeolog	
Lucie Kursová	Památkář archeolog	
Václava Lamačová	Dokumentátor do 31. 7. 2005	
Lubomír Sedláček	Památkář technik	
Bc. Ivan Peřina	Kurátor sbírkových fondů od 20. 1. 2005	
Lenka Nováčková	Památkář dokumentátor	

Detašované pracoviště Liberec

PhDr. Lubomír Turčan	Ved. památkář historik umění	turcan@usti.npu.cz
Mgr. Miroslav Kolka	Památkář	kolka@usti.npu.cz
Ing. Hana Luštická	Památkář	lusticka@usti.npu.cz
Mgr. Petra Šternová	Památkář	sternova@usti.npu.cz
Mgr. Petr Janák	Kurátor od 2. 5. 2005	janak@usti.npu.cz
Tomáš Kesner	Památkář	kesner@usti.npu.cz
Bc. Miloš Krčmář	Památkář historik umění	krcmar@usti.npu.cz
Ing. Jiří Technik	Technik investor do 31. 7. 2005	technik@usti.npu.cz
Ing. Pavel Václavík	Technik investor do 31. 1. 2005	vaclavik@usti.npu.cz
Petr Feige	Dokumentátor	
Zuzana Javůrková	Dokumentátor od 1. 5. 2005 do 30. 9. 2005	
Mgr. Ivo Habán	Památkář od 1. 7. 2005	
Vladimír Brabec	Dokumentátor od 1.7.2005	
Jiří Reichel	Investor referent od 1. 10. 2005	
Karolína Macháčková	Dokumentátor od 1. 10. 2005	
PhDr. Mária Karpašová	Památkář kurátor od 6. 9. 2005	

Pracoviště Králova Výšina, Ústí nad Labem

tel. 475 200 159, 475 200 547

útvár provozně technický

Ing. Alexander Gabriel	Provozní náměstek	gabriel@usti.npu.cz
Milada Švábíková	Provozní referent	svabikova@usti.npu.cz
František Reichl	Ved. technik investor	reichl@usti.npu.cz
Ing. Jana Chotová	Technik investor	chotova@usti.npu.cz
PhDr. Danuše Průchová	Ved. památkář historik umění	pruchova@usti.npu.cz
Ivana Chovancová	Památkář historik umění	chovancova@usti.npu.cz
Pavel Průcha	Památkář historik umění	prucha@usti.npu.cz
Jana Uhrová	Dokumentátor	uhrova@usti.npu.cz
Bc. Radim Vácha	Památkář dokumentátor	vacha@usti.npu.cz
Iva Netrhová	Majetková správa	netrhova@usti.npu.cz
Bc. Jan Krevňák	Památkář dokumentátor do 18. 3. 2005	krevnak@usti.npu.cz
Jaroslav Doležal	Technik investor	
Ivona Nowaková	Fotograf	
Bc. Radka Procházková	Památkář kurátor od 1. 4. 2005	
Zuzana Hašková	Dokumentátor od 20. 9. 2005	
Dita Chovancová	Dokumentátor od 1. 10. 2005	

Restaurátorské a konzervát. dílny Doksany

tel. 416 861 144

Petr Nácal	Ved. umělecký truhlář
Jan Tomas	Umělecký řezbář
Ivo Vaic	Umělecký truhlář do 13. 10. 2005
Emilie Dekrétová	Uklízečka

Státní zámek Benešov n. Pl.

zamek.benesov@usti.npu.cz
tel. 412 586 795, 412 586 757

Soňa Henigová	Kastelán
Mgr. Květoslava Hanzlíková	Průvodkyně do 31. 1. 2005
Antonín Hubáček	Údržbář - zahradník
Antonín Vorel	Údržbář
Renata Říhová	Průvodkyně – dokumentátor

Petra Hrdinová
Jana Ryšánková
Venuše Vorlová
Věra Hauserová
Miriam Slaninová

Průvodkyně – propagační referent
Uklízečka – zahradnice
Uklízečka od 14. 2. 2005
Průvodce od 14. 2. 2005
Průvodce od 10. 5. 2005

Kulturní památka Doksany

tel. 416 861 143

Marcela Josková
Jaroslav Joska
Josef Matuš
Antonín Pavlata
Zdeňka Ročková
Marcela Josková

Kastelán
Údržbář – domovník
Zahradník
Zahradník
Konzervátorka
Ostraha

Státní zámek Duchcov

zamek.duchcov@usti.npu.cz
tel. 417 835 301

Mgr. Petr Horák
Miroslav Barták
Jorga Lišková
Eva Malíková
Eva Válková
Dana Blažejovská
Ladislav Nepožitek
Zdeněk Volf
Jiří Marhoul
Luděk Hlavnička
Eliška Matyščáková
Jan Hájek
Zdeněk Freinek
Petr Vršata
Josef Abrhám

Kastelán
Průvodce
Průvodkyně do 15. 1. 2005
Uklízečka od 3. 1. 2005
Uklízečka
Dokumentátor
Konzervátor
Údržbář
Ostraha
Ostraha
Průvodkyně
Ostraha od 1. 7. 2005
Ostraha do 8. 6. 2005
Zahradník od 1. 9. 2005
Průvodce od 1. 3. 2005

Státní zámek Stekník

tel. 415 250 009

Bc. Jana Zajíčková
Antonín Zajíček

Kastelán
Údržbář

Rotunda na Řípu

rotunda.rip@usti.npu.cz
tel. 605 113 630

Jiří Voves

Kastelán

Státní zámek Jezeří

tel. 476 734 338

Mgr. Hana Krejčová
Vladimír Ptáček
Jiří Tarant
DiS. Petra Predajňová
DiS. Miroslav Příbyl
Jana Veselá
Marek Sippl

Kastelán
Údržbář do 4. 11. 2005
Údržbář do 11. 1. 2005
Průvodkyně
Průvodce
Průvodce – uklízečka od 1. 3. 2005
Lesník – údržbář od 1. 12. 2005

Ing. Miloš Musil	Kastelán
Zdeňka Suchá	Zahradnice – uklízečka od 1. 9. 2005
Hana Kinská	Průvodkyně
Klára Pavlíčková	Průvodce od 15. 4. 2005 do 30. 6. 2005
Karel Kučera	Zahradník
Miroslava Janáčková	Zahradník
Kateřina Frýdková	Uklízečka, zahradník
Miloslav Nechvíle	Provozní elektrikář

Státní zámek Krásný Dvůr**zamek.krasnydvur@usti.npu.cz
tel. 415 210 036, 415 210 004**

Petr Šesták	Kastelán
Blanka Šestáková	Průvodkyně
Vojtěch Sikyta	Lesník
Božena Chalupná	Manipulační dělník
Heinz Mülling	Lesník do 27. 2. 2005
Pavel Kučera	Manipulační dělník
Rostislav Parpel	Lesník od 1. 9. 2005
Eva Kastlová	Manipulační dělník do 31. 3. 2005
Jaromíra Bartoňová	Manipulační dělník od 1. 5. 2005 do 31. 10. 2005
Šárka Šilhánová	Průvodkyně
Alena Skalová	Dokumentátorka
Roman Krmenčík	Manipulační dělník do 21. 12. 2005
Jaroslav Krejčí	Manipulační dělník do 31. 8. 2005
Michal Piálek	Manipulační dělník od 1. 4. 2005

Státní zámek Frýdlant**zamek.frydlant@usti.npu.cz
tel. 482 312 130**

PhDr. Jana Pavlíková	Kastelán
Zdena Kociánová	Průvodkyně
Brigita Pavlová	Průvodkyně
Günter Krause	Průvodce do 15. 3. 2005
Květoslava Hrubá	Dokumentátorka
Ján Vančo	Údržbář
Václav Košek	Údržbář do 31. 7. 2005
Lydie Brettschneiderová	Uklízečka
Eva Žaludová	Uklízečka
Josef Suchomel	Ostraha
Karel Koch	Ostraha
Jan Šalamon	Údržbář
Erika Mrhalová	Průvodce od 1. 5. 2005
Lubomír Vondruš	Zahradník

Jindřich Zeman	Kastelán
František Bis	Ostraha
Ivana Drahoňovská	Odborný referent
Jaroslav Rodr	Ostraha
Jitka Příhodová	Pokladní – průvodce
Petra Řeháková	Uklízečka
Hana Prokopová	Pokladní – průvodce od 1. 6. 2005 do 30. 11. 2005
František Příhoda	Údržbář
Josef Laurin	Uklízeč od 1. 5. 2005 do 30. 9. 2005

Státní hrad Trosky**hrad.trosky@usti.npu.cz
tel. 481 313 925**

Mgr. Lubomír Martinek	Kastelán
Mgr. Robert Krejcar	Průvodce

Soubor lidové architektury - Zubrnice**skanzen.zubrnice@usti.npu.cz
tel. 475 228 267**

PhDr. František Ledvinka	Kastelán
Ing. Jitka Ledvinková	Památkář technický pracovník
Bc. Klára Benešová	Památkář etnolog
Mgr. Jiří Petr	Památkář dokumentátor
Lenka Pfeiferová	Průvodce – dokumentátor od 1. 3. 2005
Petr Verbný	Zahradník od 1. 5. 2005
Jaroslava Hrdličková	Průvodce od 1. 6. 2005

Kulturní památka Most**kostel.most@usti.npu.cz
tel. 476 707 364, 476 707 558**

Ludmila Klimplová	Kastelán
Marcela Fajmanová	Průvodkyně
Stanislava Matějková	Uklízečka
Anatol Vaněk	Údržbář
Jan Škarka	Ostraha
Dana Srncová	Ostraha
Jaromír Hyžik	Průvodce od 21. 2. 2005
Ing. Peter Chrapciak	Provozní referent
Zuzana Novotná	Průvodkyně
Bronislav König	Ostraha

Státní hrad Grabštejn**hrad.grabstejn@usti.npu.cz**

Mgr. Jan Sedlák	Kastelán
Miroslav Brůha	Technický pracovník
Dana Franzeová	Průvodkyně
Hana Jandová	Průvodce – kustod od 1. 2. 2005

Miriam Němcová	Kastelán
Miroslav Šlégr	Průvodce

Státní zámek Libochovice**zamek.libochovice@usti.npu.cz**
tel. 416 591 611, 416 591 443

PhDr. Ladislav Pešek	Kastelán
Jaroslava Michalcová	Správce depozitáře do 18. 12. 2005
Jaroslava Laurenčíková	Uklízečka do 28. 3. 2005
Irena Pachmanová	Uklízečka
Iveta Zachová	Průvodkyně
Marie Zápotočná	Zahradník
Jaromír Michalec	Ostraha
Vlasta Vačiljová	Referent majetkové správy
Lubomír Svoboda	Údržbář do 30. 6. 2005
Josef Eminger	Zahradník
Jan Holub	Zahradník
Michaela Prokopová	Průvodce od 1. 4. 2005
Kateřina Vyšínská	Zahradnice od 1. 7. 2005

Státní zámek Ploskovice**zamek.ploskovice@usti.npu.cz**
tel. 416 749 092

Jana Zimandlová	Kastelán
Jitka Sailerová	Průvodkyně
Helena Eichlerová	Zahradník
Ladislav Dimitrov	Údržbář
Milan Fujera	Údržbář
Radek Horčík	Údržbář
Hana Gerlická	Uklízečka
Josef Toman	Ostraha
Jan Sailer	Ostraha
Helena Surmová	Uklízečka
Jiří Vlk	Uklízeč

Státní hrad Bezděz**hrad.bezdez@usti.npu.cz**
tel. 487 873 131

Jan Jurička	Kastelán
Václav Moravec	Údržbář
Josefína Pavlinská	Pokladní – průvodce od 1. 5. 2005 do 30. 11. 2005
Kamil Seidl	Průvodce - domovník

Státní zámek Lemberk**zamek.lemberk@usti.npu.cz**
tel. 487 762 305

Renata Černá	Kastelán
Květa Augustová	Kustod, uklízečka
Jan Hájek	Údržbář
Šárka Procházková	Průvodkyně
Miroslav Kolomazník	Kustod, uklízeč
Drahomíra Šťasná	Průvodce – pokladní od 1. 4. 2005 do 30. 9. 2005

Martina Aulová	Kastelán
Miluše Havarová	Průvodkyně
Blanka Chudobová	Uklízečka
Marie Počtová	Uklízečka
Karel Sisák	Údržbář, ošetřovatel medvědů
Tomáš Aul	Správce depozitáře, konzervátor
Michaela Skorová	Uklízečka od 9. 5. 2005 do 5. 8. 2005

PORADNÍ ORGÁNY, ODBORNÉ KOMISE

Komise k zabezpečení Havarijního-střešního programu.

Úkoly komise: Posuzuje žádosti o příspěvek, včetně určení výše příspěvku v souladu s Pokynem MK ČR čj. 17.033/2002 z 30.11.2001 a jeho změny z 2. 1. 2002

Předseda: Bc. Zdeňka Vašků

Tajemnice: Bc. Alena Sellnerová

Členové: František Reichl

Mgr. Petra Šternová

Mgr. Petr Hrubý

Bc. Alena Sellnerová

Mgr. David Otáhal

Komise k zabezpečení Programu restaurování movitých kulturních památek

Úkoly komise: Posuzuje návrhy a provádí výběr k jejich zařazení do Programu podle stanovených cílů a kritérií v souladu s Usnesením vlády ČR č. 426 ze dne 16. července 1997

Předseda: PhDr. Ľubomír Turčan

Členové: Mgr. Petr Hrubý

PhDr. Vít Honys

Božena Rendlová

Bc. Miloš Krčmář

Komise k zabezpečení Programu péče a VPR, VPZ a KPZ

Úkoly komise: Posuzuje návrhy a provádí výběr akcí obnovy k jejich zařazení do Programu v souladu s Pokynem MK ČR čj. 1076/99 z 26. 1. 1999

Předseda: Bc. Jolana Tothová

Členové: Ingrid Augstenová

Bc. Alena Sellnerová

Mgr. Miroslav Kolka

Bc. Lucie Radová

PhDr. František Ledvinka

Bc. Zdeňka Vašků

Krajská archeologická komise

Úkoly komise: Zajišťuje výběr akcí Programu podpory archeologických výzkumů MK ČR a jejich koordinaci v regionu v souladu s Pokynem MK ČR čj. 13.691/98 a Rozhodnutím ředitele ÚOP v Ústí nad Labem čj. Ř/715/99

Předseda: PhDr. František Gabriel, PhD.

členové: PhDr. Marta Cvrková

PhDr. Miroslav Dobeš

PhDr. Alexandra Rusó

Bc. Václav Peer

Bc. Zdeňka Vašků

Odborná komise

Poradní orgán územního konzervátora pro posuzování obnovy kulturních památek a dalších odborných činností

Předseda: Ing.arch. Mirjam Skoumalová

Tajemník: Bc. Lucie Radová

PhDr. Vít Honys

Ing. Pavel Hušek

Bc. Jaroslav Skopúec

Jan Koloc

Ing. Hana Luštická

Mgr. David Otáhal

PhDr. Kamil Podroužek, PhD.

PhDr. František Gabriel, PhD.

Komise k prohlašování věcí za kulturní památku

Úkoly komise: Specializovaný poradní orgán ředitele, řídí se metodickým pokynem MK ČR čj. 6.525/2000

Předseda: Ing.arch. Mirjam Skoumalová

Tajemník: Mgr. Alena Houdková

Členové: Ing. Pavel Hušek

Mgr. Petr Hrubý

Mgr. Gabriela Jeřábková

PhDr. Vít Honys

PhDr. Kamil Podroužek, PhD.

Bc. Miloš Krčmář

PŘEHLED MIMOŘÁDNÝCH A HLAVNÍCH ÚKOLŮ

Mimořádné a hlavní úkoly stanovené Ministerstvem kultury generálnímu řediteli Národního památkového ústavu na rok 2005

(zadání Ministerstvo kultury čj. 21.956/2004 s doplněním ze 4. 1. 2005)

Ministerstvo kultury, zastoupené odborem památkové péče jako příslušným řídícím útvarem, stanovuje generálnímu řediteli Národního památkového ústavu provést v roce 2005 tyto mimořádné a hlavní úkoly:

Čl. I

Mimořádné úkoly

1. (02170C9110) Vydat pro koordinaci a plnění hlavních činností ústavu spojených s prováděním Konceptu účinnější péče o památkový fond v České republice do roku 2005 a dalších dlouhodobých záměrů i operativních úkolů ústavu podle vlastní volby Plán hlavních úkolů Národního památkového ústavu v roce 2005.

Termín: 28. 2. 2005

Zodp. řešitel: generální ředitel

Spoluřešitelé: územní odborná pracoviště

Garant za ÚP: hlavní konzervátor, Ing. arch. Dagmar Sedláková, Pavel Jerie

Plán hlavních úkolů byl předán na jednotlivá ÚOP. Úkoly, na nichž se ÚOP v ÚL spolupodílí, jsou postupně dle povahy řešeny.

2. (02170C0302) Zajistit ve spolupráci s obcemi s rozšířenou působností, popř. i vlastníky nemovitých kulturních památek činnosti nezbytné pro postupné jednotné označení nemovitých kulturních památek v terénu stanovenou tabulkou.

Kontrolní termín: 15. 7. 2005

Zodp. řešitel: hlavní konzervátor

Spoluřešitelé: územní odborná pracoviště

Garant za ÚP: Pavel Jerie, Ing. arch. Ondřej Šefců

Na základě písemné výzvy všem magistrátům a městským úřadům, pověřeným výkonem státní správy v oblasti památkové péče, jsou dle jejich požadavků a zájmu vydávány s příslušnou evidencí tabulky pro označování památek. Podle evidence vy-

dávání tabulek, vedené v depozitním místě (KP Most), je stav vydaných počtů následující:

Z přidělu 5 400 ks tabulek bylo celkem vydáno 2 798 ks, což je oproti stavu k 30. 6. 2005 navýšení o 50 ks.

Tabulky byly vydány pro všechna příslušná města na území bývalého Severočeského kraje s výjimkou města Litvínova.

Akce se setkala s mimořádným ohlasem pouze v případě u tzv. Wolfrumovy vily v Ústí n. L., sídla Českého rozhlasu – Sever, který označení budovy tabulkou Kulturní památka spojil se zahájením oslavy 60 let působení na severu Čech. Tabulka byla slavnostně odhalena za účasti zástupců vedení Českého rozhlasu v Praze, primátora města Ústí n. L. Petra Galandoviče a zástupce NPÚ ÚOP v Ústí nad Labem.

3. (02170C0402) Vydat pro sjednocení vybraných provozně ekonomických a jiných činností v ústavu základní vnitropodnikové normy, popř. metodické pokyny nebo vzory opatření, zejména

a) Spisový a skartační řád,

b) Podpisový a dispoziční řád,

c) Platový a kariérní řád (směrnice, opatření generálního ředitele atp.),

d) Metodiku sjednocující zadávání veřejných zakázek a vybrané postupy v investiční činnosti,

e) Metodiku trvalého monitoringu technického stavu a provozně technických podmínek zpřístupnění nemovitých národních kulturních památek veřejnosti pro kulturní a výchovně vzdělávací účely, s nimiž je ústav příslušný hospodařit,

f) Vzorový návštěvní řád památkového objektu zpřístupněného veřejnosti pro kulturní a výchovně vzdělávací účely.

Kontrolní termíny: 15. 7. a 30. 11. 2005

Termín splnění pro úkol podle písm. f): 31. 3. 2005

Zodp. řešitel: hlavní ekonom (a-d), Ing. Aleš Krejčů (e-f)

Garant za ÚP: JUDr. Štěpán Jurajda

Dle požadavků ústředního pracoviště se pracovníci podílejí na zpracování připomínek k návrhům jednotlivých dokumentů – hlavně při přípravě centrálního spisového řádu. K jeho platnému znění byla

zpracována a ústředním pracovištěm odsouhlasena prováděcí směrnice pro ÚOP v Ústí n. L. Schválené dokumenty byly předány na všechna pracoviště ÚOP.

4. (02170C0501) Zahájit uvnitř územního odborného pracoviště v Ústí nad Labem modelový („samostatný – zkušební“) provoz předpokládaného územního odborného pracoviště v Liberci, a to v plném rozsahu odborných činností státní památkové péče a podle vlastního schématu schváleného zřizovatelem.

Předložení schématu zřizovateli ke schválení:
31. 1. 2005

Kontrolní termíny: 15. 4. a 30. 9. 2005

Termín splnění: 1. 12. 2005

Zodp. řešitel: ředitel ÚOP v Ústí nad Labem

Garant za ÚP: generální ředitel

Pro zahájení provozu územního pracoviště NPÚ v Liberci je třeba provést :

- organizačně – personální opatření - zajištěno
- technické, zejména stavební zabezpečení ÚOP - zajištěno

Technické zabezpečení :

Rekonstrukce objektu Liberec – Jablonecká 642/23.

Podle dodatku smlouvy o dílo je termín dokončení rekonstrukce objektu stanoven na 1. 12. 2005. Během rekonstrukčních prací byl zjištěn v nosných dřevěných konstrukcích výskyt dřevomorky, který nebyl zjištěn předchozím, nedestruktivním průzkumem. Sanační práce si vyžádaly posun původního termínu na shora uvedené datum a navýšení celkových rozpočtových nákladů stavby, které dosáhnou včetně DPH 25 mil. Kč.

Přes tyto nepříznivé okolnosti jsou v závěru stavby práce prováděny uspokojivým způsobem, takže v současné době nejsou známy okolnosti, které by naznačovaly nedodržení stanoveného termínu. Dne 7. 11. 2005 byla podána žádost o kolaudaci.

Podle stanoviska Stavebního úřadu v Liberci bude kolaudační řízení vzhledem k vytiženosti tohoto úřadu zahájeno k 20. 12. 2005, takže nabytí právní moci kolaudačního rozhodnutí přichází v úvahu do poloviny ledna 2006, kdy také bude zhotoviteli proplacena pozastávka deseti procent ceny díla podle příslušného ustanovení smlouvy.

Po technické stránce bude moci být objekt využíván pracovníky NPÚ již v prosinci 2005, po právní stránce je však jeho využívání vázáno na nabytí právní moci kolaudačního rozhodnutí.

Vybavení objektu nábytkem a výpočetní technikou v celkovém rozsahu 4,5 mil. Kč proběhne v prosinci 2005, kdy také bude uskutečněn nákup dopravních

prostředků. Tímto krokem bude faktické vytvoření technického zabezpečení činnosti územního pracoviště dokončeno.

Vzhledem k tomu, že nebylo dle statutu NPÚ na základě písemného souhlasu zřizovatele MK ČR zřízeno nové územní pracoviště NPÚ v Liberci, přecházíme na zajištění detašovaného pracoviště tamtéž.

Kolaudační řízení libereckého pracoviště proběhlo 20. 12. 2005. V první polovině ledna 2006 bude provedeno kompletní vybavení včetně dopravních prostředků. Pracoviště je v současné době funkční jako detašované pracoviště.

5. (02170C0502) Zahájit uvnitř územního odborného pracoviště v Brně modelový („samostatný – zkušební“) provoz předpokládaného územního odborného pracoviště v Kroměříži, a to v plném rozsahu odborných činností státní památkové péče, po předchozím provedení celkové revize a racionalizace využití dosavadních kapacit při správě státního zámku v Kroměříži.

Kontrolní termíny: 15. 4. a 30. 9. 2005

Termín splnění: 1. 12. 2005

Zodp. řešitel: ředitel ÚOP v Brně

Garant za ÚP: generální ředitel

Řeší samostatně NPÚ ÚOP Brno.

6. (02170C0503) Zabezpečit dosažení zlepšeného hospodářského výsledku v ústavu jako celku a současně i v ústředním pracovišti a ve všech územních odborných pracovištích ústavu za rok 2005.

Kontrolní termíny: 15. 7. a 30. 11. 2005

Termín: 31. 12. 2005

Zodp. řešitel: generální ředitel

Spoluřešitelé: ředitelé ÚOP, územní ekonomové

Garant za ÚP: Ing. Stanislav Kubeš

Zlepšeného hospodářského výsledku bude podle dosavadních výsledků v hospodaření dosaženo.

7. (02170C0504) Zpracování návrhu čistopisu Periodické zprávy o aplikaci Úmluvy o ochraně světového kulturního a přírodního dědictví (v češtině, v elektronické podobě) v rozsahu údajů podle části II stanoveného formuláře pro všechny statky zapsané v České republice na Seznam světového dědictví do roku 1997 (1998 včetně).

Termín: 30. 5. 2005

Zodp. řešitel: hlavní konzervátor

Spoluřešitelé: územní konzervátoři

Garant za ÚP: PhDr. Václav Váňa, Ing. arch. Mrázek (ÚOP středních Čech)

Územní konzervátor se podílí na zpracování návrhu a dodává patřičné podklady.

8. (02170C0505) Předložit zřizovateli odůvodněné náměty pro aktualizaci Koncepce účinnější péče o památkový fond v České republice do roku 2005, a to pro období let 2006 až 2008.

Termín: 30. 6. 2005

Zodp. řešitel: generální ředitel, hlavní konzervátor

Spoluřešitelé: ředitelé ÚOP, územní konzervátoři

Garant za ÚP: Ing. arch. Sedláková, Pavel Jerie

Strategické cíle, uvedené v Konceptu účinnější péče o památkový fond, byly stanoveny v souladu s potřebami oboru. Problém je nutno vidět především v nedostatku vysoce kvalifikovaných odborných pracovníků, kteří by byli schopni na odpovídající úrovni a ve stanovených termínech plnit úkoly uložené koncepcí. Z pohledu současného stavu odborných pracovníků v NPÚ ÚOP v Ústí n. L. (a rovněž i v budoucím NPÚ ÚOP v Liberci) není nutné rozšiřovat okruhy odborné činnosti, spíše je potvrdit na další plánované období. Tento problém se ještě prohlubuje v souvislosti s delimitací pracovníků na ÚOP v Liberci a naprostou absencí zcela kvalifikovaných odborných pracovníků tzv. střední generace.

Čl. II

Hlavní úkoly

1. (02170C2114) Uspořádat nejméně 4 specializované odborné (terénní památkářské) dílny s cílem prohloubit znalosti, dovednosti a zkušenosti odborných zaměstnanců ústavu pro jimi zajišťovaný výkon činností při obnově kulturních památek podle § 14 odst. 6 zákona č. 20/1987 Sb., o státní památkové péči, ve znění pozdějších předpisů.

Kontrolní termíny: 15. 7. a 30. 11. 2005

Zodp. řešitel: hlavní konzervátor

Spoluřešitelé: územní konzervátoři

Garant za ÚP: Pavel Jerie

Dle časových možností se zajišťuje účast odborných pracovníků na jednotlivých dílnách. Vzhledem k nastíněným problémům – mimo jiné v předchozím bodě I/8 - nelze z pracovních důvodů vysílat na kvalitně připravený program jednotlivých dílen více odborných pracovníků, i když by to bylo velmi potřebné.

2. (02170C9609) Vydát tištěnou formou nejméně 1 publikaci (novou metodiku) za účelem postupného sjednocování teoretických východisek, resp. odborně metodických postupů státní památkové péče v České

republice a současně připravit 2 nové publikace téhož typu pro jejich vydání tištěnou formou v prvním pololetí roku 2006.

Kontrolní termíny: 15. 7. a 30. 11. 2005

Zodp. řešitel: hlavní konzervátor

Garant za ÚP: PhDr. Kateřina Bečková

Tento úkol zajišťuje hlavní konzervátor.

3. (02170C0404) Uspořádat nejméně 18 výjezdních setkání (formou přednášky, odborné minidílny atp.) hlavního konzervátora s odbornými zaměstnanci v příslušných územních odborných pracovištích ústavu (nejméně 1 setkání v každém pracovišti za pololetí), kteří vykonávají agendu podle § 14 odst. 6 zákona č. 20/1987 Sb., o státní památkové péči, ve znění pozdějších předpisů, za účelem postupného sjednocování teoretických východisek, resp. odborně metodických postupů aplikovaných v ústavu při obnově nemovitých a movitých kulturních památek a v péči o památkové rezervace a památkové zóny.

Kontrolní termíny: 15. 7. a 30. 11. 2005

Zodp. řešitel: hlavní konzervátor

Spoluřešitelé: Pavel Jerie a územní konzervátoři

Porada s hlavním konzervátorem se uskutečnila dne 9. 5. 2005 za účasti odborných pracovníků ze všech oddělení útvaru PP, další setkání je připraveno na 14. 11. 2005.

4. (02170C9810) Aktivní účast na oslavách Mezinárodního dne památek a sídel a Dnů evropského dědictví, zejména poskytnutím volného nebo zvýhodněného vstupného pro vybrané skupiny návštěvníků (např. organizované skupiny mládeže nebo seniorů) kulturních památek v majetku státu, s nimiž je ústav příslušný hospodařit a které jsou zpřístupněny veřejnosti pro kulturní a výchovně vzdělávací účely.

Termíny: příslušná sobota a neděle v dubnu a září 2005

Zodp. řešitel: generální ředitel

Spoluřešitelé: ředitelé ÚOP a hlavní ekonom

Garant za ÚP: PhDr. Josef Štulc

Mezinárodní den památek a sídel (16. 4.–17. 4. 2005)

Na objektech bylo poskytnuto volné nebo zvýhodněné vstupné pro vybrané skupiny návštěvníků (např. organizované skupiny mládeže nebo seniorů). Celkový počet návštěvníků, využití nabízené slevy a případné doprovodné akce vyjadřuje následný přehled po objektech.

Objekt	Návštěvnost celkem 16.–17. 4.	Zvýhod. vstup	Doprovodné akce
SZ Benešov n. Pl.	51	7	rozšířený výklad
SH Bezděz	548	49	bez doprovodné akce
SZ Duchcov	260		výstava divadelních fotografií v Galerii G. Casanovy – volný vstup
SZ Frýdlant	375		bez doprovodné akce
SH Grabštejn	52		bez doprovodné akce
SH Házmburk	494		bez doprovodné akce
SZ Hrubý Rohozec	188	28	prohlídky mimořádně zpřístupněné kaple
SZ Jezeří	186		rozšířené prohlídky do jinak neprezentovaných prostor
SZ Krásný Dvůr	117	117	bez doprovodné akce, snížené vstupné všem návštěvníkům
SZ Lemberk	268	32	rozšířená prohlídka o Rytířský sál a západní bastion, rozšířený výklad o rekonstrukci a opravách zámku
SZ Libochovice	245		bez doprovodné akce
KP Most	111	111	prohlídka rozšířená o vstup na věž, promítání videokazet ze starého Mostu, prodej suvenýrů za hodnotu vstupenky
SZ Ploskovice	208	208	umělé jeskyně Grotty – vstup zdarma
Rotunda Říp	173		bez doprovodné akce
SH Trosky	743	65	bez doprovodné akce
SZ Velké Březno	397	0	„Otevřený zámek“ - prezentace jinak uzavřených prostor - Hraběcí salonek, Dolní jídelna a místo bývalých pokojů dětí a chůvy
SZ Zákupy	118	20	prohlídka rozšířena o 2 salony s barokními freskami, které nejsou běžně přístupné
SLA Zubrnice	143		bez doprovodné akce

Dny evropského dědictví (9. 9.–18. 9. 2005)

Akce se zúčastnilo 18 prezentovaných objektů. Ve dnech 9.-18. 9. 2005 je navštívilo celkem 23 089 osob, na doprovodné akce přišlo celkem 13 556 lidí.

Po dobu oslav Dnů evropského dědictví bylo dle doporučení MK ČR poskytnuto volné nebo zvýhodněné vstupné vybraným skupinám návštěvníků (např. organizovaným skupinám mládeže, nebo seniorů).

Objekt	Návšt. celkem 9.-18. 9.	Doprovodné akce	Datum	Osob při akcích
SZ Benešov n. Pl.	161	bez doprovodné akce		
SH Bezděž	1 083	vystoupení SSŠ ASKALON Ústí n. L., svatba v kostýmech	11. 9.	91
SZ Duchcov	1 354	výstava fotografií a knižních objektů – volný vstup koncert Domu kultury Duchcov v Knížecí zahradě výstava dravců	17. 9.	1 354
SZ Frýdlant	2 340	rozšířená prohlídka o bývalé hospodářské zázemí hradu, s umístěnými zvířecími zrudami z Frýdlantska koncert tradiční irské hudby	18. 9.	60
SH Grabštejn	817	žongléři, šermíři, hrané pohádky, dobová hudba a tanec, koncert J. Wehleho, stánky starých řemesel – vstup zdarma zpřístupnění jinak neprezentovaných prostor (kaple, sklepy) výstava obrazů a soch, panelová prezentace projektů	10. 9.	605
SH Házmburk	1 555	bez doprovodné akce		
SZ Hrubý Rohozec	264	rozšířené noční prohlídky za doprovodu historických tanců a hudby	17. 9.	164
SZ Jezeří	408	Irské odpoledne, rozšířené prohlídky	10. 9. 9.-18. 9.	123
SZ Krásný Dvůr	357	rozšíření prohlídky o Velký sál s odborným výkladem výstava malíře F. Kavčiče - restaurované obrazy	9.-18. 9.	357
SZ Lemberk	1 417	hudební program souboru Ambrosia v rámci prohlídek zahajovací koncert Mezinárodního festivalu komorní hudby	10.-11. 9. 15. 9.	560 190
SZ Libochovice	716	výstava Quilty – volný vstup koncert na podporu obnovy židovského hřbitova v Libochovicích	9.-18. 9. 17. 9.	40 55
KP Most	6 420	oslavy 30. výročí přesunu kostela (slavnostní večerní zahájení, den otevřených dveří, zpřístupnění věže, koncert Mozartovo rekviem)		6 200
SZ Ploskovice	977	umělé jeskyně Grotty – vstup zdarma	17.-18. 9.	166
Rotunda Říp	390	bez doprovodné akce		
SH Trosky	2 748	bez doprovodné akce		
SZ Velké Březno	640	„Oživený zámek“ – 9 scén z historie zámku 1935-1970 koncert Bendova komorního orchestru	10.-11. 9. 16. 9.	312 231
SZ Zákupy	875	ukázky historických tanců a jarmareční písně	10. 9.	201
SLA Zubrnice	567	veřejnosti zpřístupněn jinak neprezentovaný mlýn	víkendy	507

5. (02200C9708) Vydat jednotnou zprávu (formou tištěné publikace a publikace na internetových stránkách ústavu) o činnosti Národního památkového ústavu v roce 2004 (povinné údaje v souladu se zvláštním právním předpisem, ostatní údaje podle vlastní volby).

Termín: 30. 6. 2005

Zodp. řešitel: generální ředitel

Spoluřešitelé: ředitelé ÚOP

Garant za ÚP: PhDr. Kateřina Bečková

Tento úkol byl splněn v požadovaném termínu.

6. (02200C9909) Reidentifikace nemovitých kulturních památek pro účely jejich evidence v Ústředním seznamu kulturních památek (pokračování úkolu).

Kontrolní termíny: 21. 1., 15. 7. a 30. 11. 2005

Zodp. řešitel: Ing. arch Sedláková

Spoluřešitelé: vedoucí oddělení PO ÚP a pověření specialisté ÚOP

Garant za ÚP: hlavní konzervátor

Stav soustavně sledován, měsíčně je vydáván přehled realizovaných revizí v terénu. Tým odborných pracovníků z oddělení evidence a informací (Mgr. Tomáš Brož, Mgr. Alena Houdková, Mgr. Gabriela Jeřábková, PhDr. Jiří Belis, Jan Koloc) zvolil z důvodů lepší dostupnosti v letních a podzimních měsících a rovněž koordinace výjezdů uvedených pracovníků přednostně následující okresy: Teplice, Litoměřice a Chomutov. K 31. 10. 2005 bylo v terénu prověřeno **985** rejstříkových čísel památek, což představuje **2 187** položek v okresech Česká Lípa, Liberec, Chomutov, Litoměřice, Louny a Teplice. Do konce roku zbývá dle stanoveného harmonogramu dopracovat **313** položek. V průběhu reidentifikace byla provedena v programu ArcGIS kontrola a zákres hranic 2 MPR – Litoměřice, Terezín, VPR – Starý Týn, 2 MPZ – Budyně nad Ohří, Roudnice nad Labem, 7 VPZ – Brocno, Dolní Nezly, Chotiněves, Rašovice, Slatina, Soběnice, Srdov (okres Litoměřice). V okrese Teplice kontrola a zákres hranic 3 MPZ – Bílina, Krupka, Teplice. V srpnu 2005 byla odevzdána ústřednímu pracovišti databáze okresu Teplice se zákresem nemovitých kulturních památek, obsahující 243 zákresů kulturních památek čítajících 537 položek a 55 evidenčních listů.

7. (02200C9206) Vydat 6 samostatných čísel 65. ročníku časopisu Zprávy památkové péče (v rozsahu nejméně 500 stran; strany příloh se do tohoto počtu nezahrnují).

Kontrolní termíny: 30. 6. a 15. 12. 2005

Termín splnění: 31. 12. 2005

Zodp. řešitel: hlavní konzervátor

Garant za ÚP: PhDr. Kateřina Bečková

Tento úkol řeší hlavní konzervátor.

8. (02200E9914) Zajistit zpracování nejméně 9 nových plánů zásad památkové ochrany a hodnocení území vybraných městských památkových rezervací a zón nebo jejich částí; a dopracovat plány tohoto typu rozpracované v týmech podle příslušných územních odborných pracovišť ústavu v minulých letech.

Termín odevzdání 2 paré od každého plánu zřizovateli: 15. 12. 2005

Zodp. řešitel: generální ředitel, hlavní konzervátor

Spoluřešitelé: ředitelé příslušných ÚOP, územní konzervátoři

Garant za ÚP: Ing. arch. Sedláková

Ze strany MK byla potvrzena pro realizaci 2. etapy zpracování plánů pro MPR Kadaň a MPZ Žatec. Řešení pokračuje podle dohodnutého rozsahu. Návrh podaný soukromými architektonickými ateliéry (dle požadavku MK) na zpracování vybraných plánů ochrany pro MPR + MPZ nebyl zatím pro území v působnosti ÚOP UL akceptován.

MPR Kadaň

V průběhu I. etapy řešení plánu ochrany MPR Kadaň bude v roce 2005 vyhotoveno celkem 120 hodnotících listů. V této etapě jsou zpracovávány objekty, nacházející se v jižní a západní části řešeného území. Terénní práce byly provedeny v červnu a srpnu. V současné době se řeší písemné zpracování karet jednotlivých objektů.

Listy budou předány vytištěné a rovněž v elektronické podobě ve formátu PDF. Dále budou (částečně již jsou) zpracovány a vytištěny 4 druhy map ve formátech A 3 a A 2, elektronická podoba ve formátu PDF.

Vše bude odevzdáno v daném termínu 15. prosince 2005.

MPZ Žatec

Ve II. etapě řešení úkolu bude zpracováno cca 80 objektů. Je zpracováván archiv k objektům z I. etapy a následně bude proveden průzkum a digitalizace materiálu ze stavebního archivu Městského úřadu v Žatci i pro objekty z letošní etapy. Probíhá digitalizace mapových výstupů zároveň I. i II. etapy.

MPR Úštěk

K nápravě nedostatků ve vyřešení plánu ochrany MPR Úštěk v roce 2004 byly nově zpracovány a předány MK digitální mapy. Převedení dat evidenčních listů jednotlivých objektů z nevyhovující do předepsané použitelné databáze se řeší za pomoci Š. Eisnera z ÚP NPÚ. Je reálný předpoklad vše odevzdat MK nejpozději do 15. 12. 2005.

9. (02170C0407) Zpracovat nejméně 8 plánů zásad památkové ochrany a hodnocení území vybraných vesnických památkových rezervací a zón v týmech podle příslušných územních odborných pracovišť ústavu. (pro ÚOP v hl. m. Praze není úkol povinný).

Termín odevzdání 2 paré od každého plánu zřizovatel: 15. 12. 2005

Zodp. řešitel: generální ředitel

Spoluřešitelé: ředitelé příslušných ÚOP, územní konzervátoři

Garant za ÚP: PhDr. Pavel Bureš

Práce pokračují na druhé etapě plánu ochrany VPR Trávníky v Železném Brodě, dále byla schválena realizace dalších dvou plánů – MPZ Merboltice, okres Děčín a MPZ Kruh, okres Česká Lípa.

VPZ Merboltice

V současné době se realizuje první etapa plánu ochrany, projekt je dvouletý, během něj má být zpracováno všech cca 240 objektů ležících v hranicích VPZ.

Ke konci října 2005 je proveden kompletní archivní průzkum, terénní průzkum exteriérů, dokončuje se dokumentace interiérů, která se ovšem komplikuje právě z důvodů nezvyklosti vlastníků jednotlivých objektů na přítomnost složky památkové péče. Další komplikací je, že Merboltice jsou především rekreačnou oblastí, vznikají problémy se získáním možnosti vstupu do objektů v daných termínech.

Jednotlivé hodnotící listy vznikají průběžně, v těsné souvislosti na dokončení průzkumu daných objektů.

VPR Železný Brod - Trávníky

Celý plán ochrany je již téměř dokončen, terénní průzkum byl proveden cca u 4/5 objektů, do konce listopadu 2005 bude proveden kompletně pro celé území VPR.

Asi v 60 % se podařilo zdokumentovat také interiéry, s exteriéry nebyly žádné problémy.

Na základě tohoto terénního průzkumu jsou zpracovávány listy jednotlivých objektů v databázi FineMarkerPro, na žádost MKČR byl tiskový formulář upraven dle jejich požadavků a odsouhlasen.

Do této upravené podoby jsou převedeny i listy objektů zpracovaných v první etapě (45 položek) – za rok 2004.

V II. etapě, tj. v roce 2005 – zpracováno 30 položek (dalších cca 15 bude dokončeno do konce 11/05), u každé byl proveden terénní a archivní průzkum, porovnání s hist. mapami IS a SK 1843, zajištěna historická fotodokumentace a pořízena nová.

K řešenému území zpracovávají příslušné mapové přílohy.

VPZ Kruh

Tým zpracovatelů se v hodnoceném období zabýval rešeršemi archivních materiálů a literatury, týkající se historie obce, studiem fondů Soka v České Lípě, vyhledáváním dobové dokumentace ve sbírkách muzea v České Lípě, Mladé Boleslavi, Bělé a Liberci, dále foto archivu ústředního pracoviště NPÚ v Praze a kontaktování regionálních sběratelů pohlednic. Dále se uskutečnil průzkum dokumentace uložené ve stavebním archivu Městského úřadu Doksy, rovněž archivních materiálů uložených na Správě CHKO Kokořínsko se sídlem v Mělníku.

Dále se realizoval terénní průzkum vč. fotodokumentace exteriéru i interiéru objektů (pokud je umožněn vlastníky přístup) a srovnání skutečného stavu s archivními podklady.

Shromažďovaný materiál se třídí, vyhodnocuje a zpracovává do požadované formy – vyhotovení karet a zpracování map, z nichž 2 jsou již hotovy.

10. (02170C0506) Vydat formou zvláštní publikace tiskem aktualizovaný Seznam nejohroženějších nemovitých kulturních památek v České republice.

Termín: 15. 7. 2005

Zodp. řešitel: hlavní konzervátor

Spoluřešitelé: územní konzervátoři

Garant za ÚP: Jarmila Radová, PhDr. Kateřina Bečková

Pro Seznam nejohroženějších památek byly předány inovované podklady vč. stávající fotografické dokumentace, revize se týkala 28 památek v Libereckém kraji a 58 památek v Ústeckém kraji.

Čl. III

Závěrečné ustanovení

Generální ředitel ústavu

a) neprodleně seznámí s tímto opatřením zřizovatele ostatní členy porady vedení organizace a určí rozsah jejich zodpovědnosti na splnění stanovených úkolů,

b) předloží Ministerstvu kultury, zastoupenému ředitelem odboru památkové péče, písemnou zprávu o postupu plnění úkolů podle čl. I a II v termínech 15. 7. a 30. 11. 2005 a závěrečnou písemnou zprávu o splnění těchto úkolů do 15. 1. 2006.

Zodp. řešitel: generální ředitel

Spoluřešitelé: ředitelé ÚOP

Garant za ÚP: PhDr. Josef Štulc, Pavel Jerie

Další úkoly, řešené mimo rozsah hlavních a mimořádných úkolů na rok 2005

• OPMP uspořádalo v termínu 19.–20. května 2005 pracovní kolokvium Restaurované severozápadní Čechy, které se soustředilo především na prezentaci, ale i metodickou problematiku posledních restaurátorských zásahů, které se uskutečnily v rámci Ústeckého a Libereckého kraje. Kolokvia se zúčastnilo 16 referujících (z toho 3 pracovníci OPMP) a 70 dalších posluchačů. Kolokvium se konalo za účasti „špiček“ v oboru restaurování, např. prof. Kuthan, P. Bareš, J. Brodský, odborným garantem byl prof. J. Royt z Ústavu dějin umění FF UK.

• V průběhu prvního pololetí roku 2005 byla provedeno NPÚ ÚOP Ústí nad Labem digitální zpracování revize hranic týkající se následujících VPZ a MPZ v Ústeckém a Libereckém kraji:

Vesnické památkové zóny:

Dlouhý Důl (okr. Děčín)

Kruh (okr. Česká Lípa)

Kryštofovo Údolí (okr. Liberec)

Merboltice (okr. Děčín)

Soběchleby (okr. Louny)

Vojetín (okr. Česká Lípa)

Železný Brod (okr. Jablonec nad Nisou)

Městské památkové zóny:

Bílina (okr. Teplice)

Krupka (okr. Teplice)

Teplice (okr. Teplice)

• Zpracovány 2 směrnice k činnosti ÚOP :

k sjednocení postupu všech pracovišť ÚOP UL v administrativně právním řízení k Ústřednímu seznamu kulturních památek ČR

k tzv. malé údržbě památkových objektů ve správě ÚOP UL

Hlavní úkoly

zadané v rámci Prováděcího plánu odborně metodického řízení organizace státní památkové péče do roku 2005 územním odborným pracovištěm.

PP (01-01): Předat doplněné údaje pro Seznamy nejohroženějších nemovitých kulturních památek v České republice v rozsahu určených údajů.

Termín: 15. 3. 2005

Garant: Jarmila Radová

Podklady byly v daném termínu poskytnuty, dle dalších požadavků doplněny o některé fotodokumentační materiály. Celkem bylo prověřeno 28 památek z Libereckého a 59 z Ústeckého kraje. Do budoucna bude nutné se více zaměřit na zpracování kvalitní aktuální fotodokumentace.

Termín: a) 30. 4. 2005, b) 30. 3. 2005 a průběžně

Garant: Mgr. Jaroslav Urban

Materiály byly jako každoročně poskytnuty, vzhledem k ukončení výzkumného záměru k 31. 12. 2004 byla zpracována závěrečná zpráva s ukázkami všech 11 dílčích projektů. Zpráva byla úspěšně obhájena dne 14. 6. 2005. Na ústředním pracovišti byly přezkontrolovány všechny dílčí zprávy postoupené z ÚOP v Ústí n. L. a uspořádány dle jednotlivých úkolů.

PP (01-03): Zajistit činnost koncepčního týmu, resp. týmu územních konzervátorů, kteří budou kontrolovat, koordinovat a garantovat plnění hlavních úkolů Národního památkového ústavu zadaných v rámci plánu odborně metodického řízení odborné organizace státní památkové péče ústředním pracovištěm a zajišťovat součinnost i ekonomickou v úkolech výzkumu a vývoje podílejících se na naplňování jednotlivých výzkumných záměrů NPÚ, úzce spolupracovat s hlavními řešiteli a řešiteli jednotlivých úkolů.

Termín: průběžně.

Garant: PhDr. Josef Štulc, Pavel Jerie, Ing. arch. Sedláková, Mgr. Jar. Urban, hlavní řešitelé výzkumných záměrů.

Účast příslušných pracovníků je zajišťována dle požadavků ústředního pracoviště.

PP (03-01): Zajistit spolupráci obcí s rozšířenou působností a součinnost vlastníků při označování nemovitých kulturních památek v terénu podle metodiky zpracované ústředním pracovištěm NPÚ.

Termín: od vydání metodiky průběžně, kontrolní termín: 30. 9. 2005, 31. 12. 2005

Garant: PhDr. Josef Štulc, Ing. arch. Ondřej Šefců

Dle evidence vedené na expedičním místě – tj. v KP Most bylo do současnosti vydáno 2 748 ks tabulek (z celkového počtu 5 400 ks) pro jednotlivá města pověřená výkonem státní správy z území bývalého Severočeského kraje – tj. 10 okresů = 23 měst pověřených výkonem státní správy v oblasti PP. K 30. 11. 2005 celkem vydáno 2 798 ks, což je oproti stavu k 30. 6. 2005 navýšení o 50 ks.

PP (04-01): Monitoring památek světového dědictví UNESCO – zpracování a předání periodických zpráv pro Výbor pro světové dědictví a) pro 6 památek (historická jádra měst Prahy, Telče, Českého Krumlova, Poutní kostel sv. Jana Nepomuckého na Zelené hoře, Kutná Hora - historické centrum s chrámem sv. Barbory a s katedrálou v Sedlci, Lednice – Valtice -kulturní krajina) a b) pro další 2 památky (Zahrady a zámek v Kroměříži, Hološovice), a c) průběžné sledování a zpracování ročních zpráv pro ostatní památky UNESCO a příprava tzv. management plánů pro památky zámek Litomyšl, zahrady

a zámek v Kroměříži a Poutní kostel sv. Jana Nepomuckého na Zelené Hoře.

Termín: a) předání 1. 3. 2005, b) předání do 20. 4. 2005, ostatní průběžně dle pokynů garantů, kontrolní termín 30. 11. 2005.

Garant: PhDr. Josef Štulc, PhDr. Václav Váňa, Ing. arch. Jiří Mrázek

Tento úkol není v plnění NPÚ ÚOP Ústí n. L.

PP (04-02): Zpracování návrhů na prohlášení souborů dřevěných kostelů severovýchodní Moravy a severovýchodních Čech a souboru solitérních zvonů Čech a Moravy za NKP.

Konečný termín: 28. 2. 2005

Garant: PhDr. Pavel Bureš

Tento úkol není v plnění NPÚ ÚOP Ústí n. L.

PP (05-01): Zpracování návrhů na odstranění administrativních chyb v dřívějších prohlášeních NKP, doplnění chybějících parcel, odstranění nepatřičných parcel apod. (nejde o změnu velikosti NKP), s doložením v mapových podkladech.

Konečný termín: 15. 3. 2005

Garant: PhDr. Václav Váňa

Byla provedena kontrola parcel, pozemků a ostatních nemovitostí u všech národních kulturních památek, se kterými je příslušný hospodařit Národní památkový ústav - územní odborné pracoviště v Ústí nad Labem. Kontrolou byly zjištěny nemovitosti, které zřejmě omylem nebyly zahrnuty do seznamu NKP, byť jsou integrovanou součástí zámeckých komplexů. Tyto pozemky byly navrženy k prohlášení za NKP v rámci jednotlivých areálů.

Jedná se o části areálu SZ Benešov nad Ploučnicí, SZ Lemberk, SZ Krásný Dvůr, SZ Ploskovice a SZ Zákupy. Kompletní návrh včetně mapových podkladů byly dne 8. 6. 2005 zaslány NPÚ, ústřednímu pracovišti v Praze.

PP (05-02): a) Na základě interního hodnocení sumarizovat naplňování Koncepce účinnější péče o památkový fond v České republice do roku 2005 a předložit náměty na její aktualizaci pro období 2006–2008. b) Zpracovat a předat podněty pro Střednědobou koncepci kulturní politiky pro období let 2006–2012 v analytické, koncepční i strategické části, podle metodiky upravené usnesením vlády č. 10 ze dne 3. ledna 2001 v rozsahu podle pokynů porady vedení.

Termín: a) 31. 5. 2005 – územní konzervátoři, b) 31. 3. 2005 – ředitelé a územní konzervátoři

Garant: Ing. Aleš Krejčů generální ředitel, PhDr. Josef Štulc, hlavní konzervátor

Strategické cíle, uvedené v Koncepci účinnější péče o památkový fond, byly stanoveny v souladu s potřebami oboru. Problém je nutno vidět především v nedostatku vysoce kvalifikovaných odborných pracovníků, kteří by byli schopni na odpovídající úrovni a ve stanovených termínech plnit úkoly uložené koncepcí. Z pohledu současného stavu odborných pracovníků v ÚOP v Ústí n. L. (a rovněž i v budoucím ÚOP v Liberci) není nutné rozšiřovat okruhy odborné činnosti, spíše je potvrdit na další plánované období.

PP (05-03): Předávat podklady pro přehled restaurátorských prací za každý uplynulý rok na úplně vyplněné Informativní kartě o provedených restaurátorských a konzervačních pracích, zejména je kladen důraz na identifikační údaje – úplné rejstříkové číslo ÚSKP (ve spolupráci s útvary evidence), inv. číslo ZEMF nebo jiné inventární číslo části souboru, jméno restaurátora, název a umístění předmětu.

Termín: 30. 9. 2005

Garant: PhDr. Alena Horynová

Sepsání základních informací o jednotlivých restaurátorských zásazích dle požadovaných údajů na Informativní kartě je v současné době před dokončením, údaje nejsou vyplňovány na Informativní kartě, ale jsou sepsány do prostého textu, dle požadavku v dopise NPÚ – ústředního pracoviště, čj. 3105/2005, ze dne 9. 5. 2005. Zbývá dokončit sepsání jednoho okresu. Získané údaje budou do konce měsíce června 2005 odeslány ke zpracování NPÚ – ústřednímu pracovišti.

PP (01-04): Pokračovat v základní evidenci mobiliárních fondů na svěřených objektech, zejména ve výzkumném úkolu záměru II.

Kontrolní termín: 06/2005, termín (průběžný): 12/2005 a dále dle harmonogramu výzkumného úkolu

Garant: PhDr. Alena Černá a určení koordinátoři v jednotlivých pracovištích NPÚ

V rámci výzkumného úkolu byla provedena distribuce metodických materiálů na jednotlivé památkové objekty s mobiliárním fondem. Objednán byl upgrade programu CastIS pro přepis karet SZ Krásný Dvůr, dosud však nebyl dodán. Zajištění byli externí specialisté, kteří vyhotoví: Soupisový katalog předmětů z období starověku z našich mobiliárních fondů (Duchcov, Doksany, Velké Březno a Libochovice) a identifikaci původu svozu Piffel Ústí, který je převáděn ze SZ Hrubý Rohozec na SZ Velké Březno. Bohužel se nepodařilo zabezpečit zpracování řádů a mincí na SZ Duchcov vzhledem k tomu, že příslušný specialista dlouhodobě onemocněl.

Byly zahájeny práce na zpracování evidenčních listů bývalých tzv. kulturních doplňků CD Doksany – cca

50 konceptů a zpracování sbírek včetně označování předmětů na SH Grabštejn – cca 100 konceptů.

Na SZ Libochovice byla zahájena fotodokumentace bývalých kulturních doplňků.

Dále jsou prováděny práce na prohloubení popisů na SZ Ploskovice – pracovník útvaru PP, pokračuje zpracování Chotkovských fotografií na SZ Velké Březno, byla zahájena kontrola fondu grafik na SZ Duchcov, pokračuje zpracování sbírek z bývalého muzea v Duchcově, které nebudou předány Městu Duchcov. Na SZ Hrubý Rohozec byla zahájena celková revize mobiliárního fondu. Na SZ Benešov nad Ploučnicí pokračovaly práce na kontrole vytisknutých karet grafik a dolepování fotografií. V rámci přípravy revize dosavadní evidence MF SZ Krásný Dvůr byly zahájeny práce na utřídění negativů a fotodokumentace.

PP (01-05): *Provádět soupisy, dokumentaci a evidenci pro předměty kulturní hodnoty v dokumentovaných církevních i světských objektech, s využitím softwarových programů ISO. Pravidelně zasílat ústřednímu pracovišti přehledy i digitalizované údaje z ISO a z agendy zákona č. 71/1994 Sb.*

Kontrolní termín: každý měsíc, termín (průběžný): 12/2005 a dále

Garant: Karel Dědek

V roce 2005 pokračuje pořizování barevné fotodokumentace v církevních objektech na základě Dohody s Biskupstvím litoměřickým. Dokumentováno celkem 46 objektů – kostelů ŘmK církve, především v okresech Ústí nad Labem a Louny.

Odborně popsáno 3 086 ks barevných fotografií. Číslo negativů fotografií jsou zapisována do EL movitých památek a také předávána k zaznamenání do příslušných EL nemovitých památek (fotografie exteriérů a celkové pohledy). Na základě této dokumentace a terénního průzkumu budou v zimních měsících údaje z okresu UL, který byl fotografován v roce 2005, digitalizovány a v novém programu Art Guard zpracovány nové evidenční listy. Výsledky budou porovnány s původním stavem a stavem z doby videodokumentace z 90. let 20. stol., chybějící a nenalezené předměty budou doplněny do Art Guard a budou sloužit pro potřeby pátrání apod.

V databázi je digitalizováno asi 20 000 záznamů sakrálních předmětů z videozáznamů a ostatních věcí, které byly odcizeny (v posledních letech, hlavně kamenné plastiky z terénu). V roce 2005 bylo do databáze **MacArt Pro** zaevidováno 2 011 záznamů z videodokumentace (z toho 70 odcizených), které byly v letošním roce 2005 odevzdány pilotnímu pracovišti k importu do nového programu Art Guard. Do verze nového programu je zaevidováno dalších 120 záznamů.

V letošním roce se zahájilo postupné převádění videozáznamů z videokazet na DVD. Videokazety nasnímané naším pracovištěm – celkem 87 kusů tříhodinových, v některých případech čtyřhodinových videokazet, je převedeno na 180 DVD. Pro zajištění lepší kvality záznamu je jedna videokazeta převáděna na 2 DVD. V současné době se připravuje převod záznamu kostelů Libereckého kraje na media DVD pro předání pracovišti v Liberci. Na kvalitnější media se postupně převádí i zálohy programu MacArt, které byly několik let zálohovány na media ZIP.

Do NPÚ UL doručeno celkem 14 žádostí o vydání osvědčení podle zákona č. 71/94 Sb., ve znění zákona č. 80/2004 Sb. Pět žádostí bylo vyřízeno kladně a vydáno osvědčení, tři žádosti byly zaslány MK s návrhem na prohlášení za kulturní památku a šest žádostí postoupeno MK k rozhodnutí podle zákona č. 80/2004 Sb.

PP (01-06): *Dokončit předání a doplnění evidenčních karet movitých kulturních památek zapsaných ve Státních seznamech podle zák. č. 22/1958 Sb. a průběžně zasílat zpracované evidenční karty movitých kulturních památek prohlášených podle zák. č. 20/1987 Sb., i na základě zák. č. 71/1994 Sb.*

Kontrolní termín: průběžně.

Garant: Ing. Martin Lazák, Karel Dědek

Celkem zpracováno 54 nových evidenčních listů movitých kulturních památek. Kromě nově prohlášených movitých památek z kostela sv. Barbory v Chomutově – Nové Vsi jsou všechny EL odevzdány ústřednímu pracovišti v Praze.

PP (05-04): *Poskytovat součinnost při scelování mobiliárních fondů hradů a zámků ve vlastnictví státu podle Metodiky, která bude vydána v roce 2005 na základě projednaného konceptu z roku 2004.*

Termín: průběžně, kontrolní termín 31. 12. 2005

Garant: PhDr. Naděžda Kubů

V letošním roce byla sestavena a připomínkována metodika, podle níž scelování mobiliárních fondů probíhá. V této etapě plnění úkolu dochází ke zpracovávání archivních průzkumů, které mají za cíl zjistit, kam byl v minulosti rozvezen bohatý mobiliární fond objektů ve správě NPÚ.

V rámci scelování mobiliárních fondů byl převeden kmenový mobiliární fond zámku Libochovice, který byl jako svoz součástí MF SZ Zákupy zpět na SZ Libochovice. Při převodu bylo postupováno podle připravované metodiky. Zároveň je připravován převod kmenového mobiliárního fondu SZ Lemberk, který je dosud součástí sbírek SZ Sychrov.

V současné době je převáděn svoz Piffel Ústí n. L., který byl součástí MF SZ Hrubý Rohozec na SZ Velké Březno, tedy zpět do regionu, odkud pochází.

PP (05-08): *Prioritně zajistit plnění výzkumného účelového úkolu Obnova identifikace nemovitých kulturních památek v ČR pracovníky určenými k provádění tohoto úkolu v součinnosti s dalšími odbornými pracovníky, zejména terénními (tzv. garanty) a s využitím externích odborníků – památkářů.*

Termín: kontrolní termín: 30. 6. 2005, 15. 11. 2005

Garant: Ing. arch. D. Sedláková

Celkem bylo v terénu prověřeno 1 133 rejstříkových čísel památek, což představuje 2 429 položek v 311 katastrálních územích (okresy Č. Lípa, Liberec, Chomutov, Litoměřice, Louny, Teplice).

Okres Chomutov: v terénu bylo zakresleno do papírových podkladů (katastrálních map) 291 kulturních památek, tj. 582 položek.

Okres Litoměřice: zpracováno celkem 459 r. č., tj. 1 067 položek.

Okres Teplice: v terénu bylo zakresleno do papírových podkladů (katastrálních map) 283 kulturních památek čítajících 605 položek. V současné době se realizuje zakreslování těchto památek do programu ArcGIS 9.0 a zaměřování drobných kulturních památek, jejichž lokalizace na katastrální mapě je nejasná.

Okres Liberec: v terénu bylo zakresleno 24 památek, tj. 30 položek

Okres Louny: v terénu bylo zakresleno do papírových podkladů (katastrálních map) 76 kulturních památek, tj. 152 položek.

Okres Most: v květnu 2005 se podařilo navázat spolupráci s Magistrátem města Mostu formou smlouvy o zapůjčení vektorových digitálních dat.

V dubnu 2005 bylo započato jednání o spolupráci s Ústavem archeologické památkové péče severozápadních Čech. Jedná se o spolupráci při reidentifikaci hradišť, kdy UAPP poskytlo letecké snímky vybraných hradišť. Během podzimu bylo započato zaměřování hradišť pomocí technologie GPS (7 hradišť).

Objekty ve správě NPÚ ÚOP Ústí nad Labem – zpracovány:

areál hradu a zámku Frýdlant, areál hradu Grabštejn, areál hradu Hrubý Rohozec, areál zámku Lemberk, areál zámku Ploskovice, areál zámku Stekník, areál zámku Zákupy, areál zámku Duchcov

V souvislosti se zákresem památek do programu ArcGIS 9.0 byla provedena kontrola hranic MPZ Bílina, Krupka, Teplice.

PP (01-07): a) Dokončit předání a doplnění evidenčních karet nemovitých kulturních památek zapsaných ve Státních seznamech podle zák. č. 22/1958 Sb., a b) průběžně zasílat zpracované evidenční karty nemovitých kulturních památek prohlášených podle

zák. č. 20/1987 Sb. , c) při zpracovávání návrhů na prohlášení věcí za kulturní památky využívat přednostně zjištění z odborné revize PR a PZ a zpracovaných plánů zásad, přizvat na každé jednání regionální hodnotitelské komise zástupce ústředního pracoviště.

Kontrolní termín: a) 30. 6. 2005; b) průběžně, c) průběžně.

Garant: Ing. Martin Lazák, Ing. arch. D. Sedláková, vyzvaní odborní pracovníci ústředního pracoviště.

Na ústřední pracoviště bylo k 31. 12. 2005 odevzdáno 179 kompletně zpracovaných evidenčních karet nemovitých kulturních památek, v současnosti se kompletuje dalších 167 evidenčních listů pro předání ústřednímu pracovišti. V současnosti se testuje vyplňování nové jednotné evidenční karty kulturní památky, vytvořené na pracovišti ústředního seznamu KP.

Regionální hodnotitelské komise zasedají dle potřeby, letos se jednání konala 18. dubna, 18. července a 14. listopadu 2005. Na každé zasedání jsou zváni zástupci ústředního pracoviště (PhDr. V. Váňa) a obou krajských úřadů, další pak dle stanoveného programu (např. vlastníci navržených objektů, navrhovatelé, zástupci tzv. pověřených měst apod.).

Při zpracování návrhu na prohlášení za kulturní památky se využívají všechny dostupné podklady.

Pro sjednocení postupu na všech pracovištích byla zpracována a vydána interní Směrnice č. 2/2005 k řešení administrativně právních úkonů, týkajících se Ústředního seznamu kulturních památek ČR - vyřizovaných NPÚ ÚOP v Ústí nad Labem.

PP (01-08): *Koordinace pořizování digitálních tematických map pro potřeby památkové péče a jejich integrování a zpřístupnění v GIS. Dokončení inventarizace všech mapových podkladů v jednotlivých ÚOP, inventarizace všech pořízených digitálních tematických map. Věcná a odborná revize hranic chráněných území (srovnání textu nařízení, resp. vyhlášky a mapového podkladu, která je jejich součástí; vyznačení chyb a nepřesností; návrh způsobu opravy) a jejich prostorové vymezení na podkladu KM s vyznačením úprav revize hranic.*

Kontrolní termín: 30. 6. 2005, 15. 12. 2005, termín (průběžný): vždy 31. 12. dle trvání úkolu

Garanti: Mgr. Šimon Eismann, Ing. arch. Zuzana Syrová, Ing. Svatava Podrazilová

V hodnoceném období roku 2005 byla provedena revize hranic v programu ArcGIS 9.0, týkající se následujících VPZ a MPZ v územní působnosti ÚOP.

Městské památkové zóny:

okres Chomutov	Chomutov
okres Litoměřice	Budyně nad Ohří, Roudnice nad Labem
okres Teplice	Bílina, Krupka, Teplice
okres Ústí nad Labem	Chabařovice

Vesnické památkové rezervace:

okres Litoměřice	Starý Týn
okres Ústí nad Labem	Zubrnice

Vesnické památkové zóny:

okres Česká Lípa	Kruh, Vojetín
okres Děčín	Dlouhý Důl, Merboltice
okres Jablonec nad Nisou	Železný Brod
okres Liberec	Kryštofovo Údolí
okres Litoměřice	Brocno, Dolní Nezly, Chotiněves, Rašovice, Slatina, Soběnice, Srdov
okres Louny	Soběchleby

PP (01-10): *Vypracovávat a předem projednat a schválit v odborném úseku územního pracoviště NPÚ časový harmonogram pro obnovu národních kulturních památek ve vlastní správě, kde je nutné koordinovat více navazujících činností, stanovit garanta za jeho dodržení. Kopii harmonogramu zaslat ústřednímu pracovišti před zahájením obnovy. V případě nezpracování harmonogramu ke kontrolnímu termínu projednat návrh harmonogramu připraveného pracovníkem ústředního pracoviště a nadále se jím řídit.*

Kontrolní termín: 30. 3. 2005, 30. 6. 2005, průběžný termín: 31. 12. každého roku

Garant: Pavel Jerie, Ing. Ivana Kopecká, Ing. arch. V. Kučová.

Harmonogram obnovy národních kulturních památek ve správě NPÚ ÚOP v UL byl postoupen odbornému úseku 2. 6. 2005 včetně stavebních garancí a schválen. Návrh na rok 2006, zpracovaný ve smyslu dopisu hlavního konzervátora NPÚ ze dne 20. 10. 2005 čj. 7287/2005 byl dán k projednání v odborné komisi útvaru PP 2. 12. 2005.

PP (01-11): *Monitorovat vnitřní prostředí interiérů s uloženým mobiliářem (instalace i depozitáře), vyhodnocovat sebrané údaje a přijímat potřebná opatření. Vyčlenit v návrhu rozpočtu na rok 2005 a dále finanční prostředky na preventivní péči o prostředí pro uložení mobiliárních fondů.*

Termín: průběžně, kontrolní termín 06/2005

Garant: Ing. Ivana Kopecká

Měření teploty a vlhkosti na zpřístupněných památkových objektech pokračuje i nadále, výsledky měření jsou zasílány provoznímu útvaru, a to z objektů SZ Benešov nad Ploučnicí, CD Doksany, SZ Duchcov, SH Grabštejn, SZ Krásný Dvůr, kostel Nanebevzetí Panny Marie v Mostě, SZ Ploskovice a SZ Velké Březno. Naměřené hodnoty jsou shromažďovány a ukládány na odd. SKM (I. Chovancová). Naměřené hodnoty jsou v rámci možností vyhodnocovány. Rozsah měření a jejich výsledků je různý, podle množství a kvality dostupných měřicích přístrojů. Na základě těchto měření jsou prostory odvětrávány, v případě vysokých hodnot RV jsou umístěny odvlhčovače.

Na základě jednání ohledně stavu Reinerovy fresky v pavilonu zámeckého parku Duchcov byl za účasti odborníků památkové péče a klimatologa prof. Němečka dohodnut režim monitoringu prostředí kopule jako vstupního podkladu pro zpracování prováděcí dokumentace stabilizace klimatických poměrů. V případě Pavilonu pro Reinerovu fresku byla v letošním roce pořízena měřicí technika zn. TESTO. Naměřené hodnoty jsou shromažďovány a pravidelně zasílány klimatologovi (prof. Němeček), který zpracovává studii na řešení špatného stavu klimatického prostředí uvnitř pavilonu. Na základě této studie bude připraven projekt na úpravu klimatického prostředí v prostoru pavilonu tak, aby nedocházelo k razantním teplotním výkyvům, které způsobují degradaci fresky.

V letošním roce bylo zahájeno automatické měření v depozitáři SZ Krásný Dvůr, plánováno je i rozšíření měření v dalších prostorách objektu.

Je nutné pořídit další měřicí techniku (např. SZ Libochovice, kde současná technika není funkční, přenosná měřicí zařízení chybí).

Finanční prostředky na nákup dalších odvlhčovacích přístrojů se pro rok 2005 nepodařilo vyčlenit.

PP (01-12): *Stanovit priority pro restaurování a konzervaci mobiliárních fondů podle skutečného stavu jednotlivých předmětů, určit reálný časový a finanční plán pro sledovatelné období.*

Kontrolní termín: 06/2005, termín: 31. 12. 2005

Garant: Pavel Jerie, PhDr. Květa Křížová, Ing. Ivana Kopecká

Restaurování mobiliárních fondů jednotlivých objektů ve správě NPÚ ÚOP v Ústí n/L. je dáno jejich finanční náročností, plánem na zřizování nových a doplňování stávajících expozic, reinstalací a sezonních výstav. Finančně náročné akce jsou v několika etapách podporovány z Programu restaurování movitých kulturních památek (např. SZ Ploskovice

– kabinová nosítka, SZ Libochovice – tapiserie Trojská válka). Prioritou je v dalších etapách pokračovat v restaurování těchto předmětů a do Programu zařadit další akce. Momentálně je například zřizována expozice – zbrojnice na SZ Duchcov. Zde jsou restaurovány především zbraně a předměty navazující na loveckou tematiku (zátíší, porcelán, nábytek apod.).

Stanovené priority

Výběr pro konzervaci a restaurování kulturních památek (předmětů MF i těch, které jsou součástí nemovitých objektů) je prováděn především z hlediska rozsahu jejich poškození, v souladu se záměry prezentace, často je nutnou součástí postupu stavebních prací.

a) předměty MF a nemovité památky, jejichž restaurování už probíhalo loni a přešlo do dalšího období

b) předměty MF a nemovité památky, které musí být restaurovány nebo konzervovány v souvislosti s tvorbou nových (či retušemi stávajících) expozic a v návaznosti na postupující stavební práce

c) předměty MF a nemovité památky, které musí být restaurovány či konzervovány podle charakteru a rozsahu jejich poškození (už jsou součástí zpřístupněných částí objektu nebo jsou uloženy v depozitářích)

d) předměty MF, jež byly navrženy do Programu restaurování movitých kulturních památek MK ČR a Programu zachrany kulturního dědictví

Pozn. - některé akce splňují více hledisek, pak je na ně odkazováno

Finanční plán

Finanční plán pro restaurování na rok 2005 je stejný jako loni, tj. 1 300 000 Kč. Ani v letošním roce nebyly navýšeny finanční prostředky na restaurování.

Do Programu restaurování movitých kulturních památek MK ČR pro rok 2005 byly zařazeny dvě akce.

Z Programu zachrany architektonického dědictví jsme obdrželi příspěvky na pokračování restaurování štukové a sochařské výzdoby rytířského sálu SZ Lemberk. Dále budou z Programu zachrany v letošním roce financovány restaurátorské práce další etapy na gloriety v zámeckém parku SZ Ploskovice.

V letošním roce budou uzavřeny průzkumné práce na nástěnných malbách v kapli sv. Barbory (smlouva o jejich financování ze strany německého partnera Fachhochschule Potsdam).

Stav k 30. červnu 2005:

ad a) Předměty, jejichž restaurování (nebo záměr rest. prací) pokračovalo z roku 2004:

SZ Benešov n. Pl.:

1. Wolfův palác - polychrom. stropy	T: 2004 (1.patro)	dokončeno; pro 2. patro zatím T nelze stanovit
-------------------------------------	-------------------	---

SH Grabštejn:

1. nástěnné malby kaple	T: 2005	bude uzavřen průzkum
2. 3 panneau	T: 2005	letos bude akce ukončena

SZ Lemberk:

1. rytířský sál – štuk. a soch. výzdoba	T: 2006	viz Program zachrany – pokračuje restaurování štuk výzdoby
2. rytířský sál - malby	T: od 2006	vybrání restaurátoři

SZ Ploskovice:

1. gloriety	T: 2006	viz Program zachrany – další etapa
-------------	---------	------------------------------------

ad b) Předměty a nemovité památky, které je nutné restaurovat v souvislosti s tvorbou nových expozic (či retušemi stávajících) nebo v návaznosti na stavební práce:

SZ Benešov – záměr vytvořit expozici historických hodin:

1. soubor hodin z depozitáře	T: průběžný
------------------------------	-------------

SZ Duchcov – záměr vytvořit expozici valdštejského muzea a zámecké obrazárny:

1. obrazy duchcovské obrazárny zadán 1 obraz	T: průběžný T: 2005	rest. práce probíhají pokračuje další výběr
2. keramika a porcelán	T: průběžný	restaurování probíhá, pokračuje další výběr
3. příprava zbrojnice	T: průběžný	rest. vojenských palných zbraní bude dokončeno 2005, rest. loveckých zbraní pokračuje
4. pokračování rest. průzkumu interiérů	T: 2003 a d.	2004 a dále – práce budou pokračovat v návaznosti na průběh stav. prací
5. papírmaš. výzdoba stropu v 1. patře	T: 2004	nutná prolongace termínu – vzhledem ke stavu krytiny

CD Doksany – doplňování stávajících expozic a záměr nové expozice církevních památek:

1. výběr exponátů z centrálního depozitáře	T: od 2003	probíhá doplňování expozic – letos bez restaurování
2. malby refektáře		nebude letos zahájeno

SZ Frýdlant – rozšiřování expozice zámecké zbrojnice:

1. exponáty zbrojnice	T: průběžný	probíhá
-----------------------	-------------	---------

SH Grabštejn – převzatý mob. fond a postupně budovaná náznaková expozice:

1. předměty mobiliáře – doplňování expozice v návaznosti na pokračování stavebních prací - spolupráce s NPÚ ÚP	T: průběžně	viz 3 panneau (dokonč. 2005), zadán 1 obraz
--	-------------	--

SZ Jezeří – příprava zámecké instalace:

1. vybrané předměty z depozitářů ve spolupráci se NPÚ ÚP	T: dlouhodobý	
---	---------------	--

SZ Lemberk – doplnění stávající expozice a příprava jejího rozšíření (rytířský sál):

1. kachlová kamna (5 ks)	T: od 2002	letos nebude realizováno
2. 5 olejomalb stropu rytířského sálu, nástenne malby	T: od 2003	2003 - proveden mal. průzkum a zajištění, zahájení plánujeme na rok 2006
3. štuková výzdoba a arch. kamenné prvky rytířského sálu	T: od 2003	restaurování probíhá viz Program záchrany 2005
4. byla zahájena příprava zámecké instalace v rytířském sále: výběr exponátů, rozsah nutných konzervačních a restaurátorských zásahů		pokračují přípravné práce

SZ Ploskovice:

1. gloriety	T: od 2003	Program záchrany 2005
-------------	------------	-----------------------

SZ Stekník – stavební zajištění stropů a kleneb objektu, zpřístupnění kaple:

1. nástenne malby kaple	T: od 2002	v roce 2005 – provedeno zajištění – injektáže omítek a upevnění maleb
-------------------------	------------	--

2. oltář	T: od 2002	restaurování může navazovat až na restaurování nástěnných maleb
3. rozšíření průzkumu (některé stropy 1. patra)	T: od 2003	v návaznosti na stavební práce (zajištění stropů) – nezahájeno
4. zajištění poškozené části hl. sálu zajištěno v roce 2005	T: od 2003	návaznost na stavební zajištění – bude
5. sochařská výzdoba atiky ústřední části	T: 2005	přípravné práce

ad c) Předměty MF z expozic a depozitářů, které musí být restaurovány vzhledem k rozsahu jejich poškození:

SZ Benešov n. Pl.:

1. soubor tapiserií (10 ks)	T: průběžný	letos nerealizováno
-----------------------------	-------------	---------------------

CD Doksany:

1. ošetření a konzervace předmětů MF, případně restaurování	T: průběžný	letos nerealizováno
---	-------------	---------------------

SZ Duchcov:

1. Reinerova freska ze špitálu	T: od 2004	zajištění proběhlo, nyní se zajišťují přípravné práce spojené s úpravou klimatu
--------------------------------	------------	---

SZ Krásný Dvůr:

1. obrazy z instalace a depozitářů	T: průběžný	
2. soubor akvarelů květin	T: od 2003	nezahájeno
3. soubor kvašů – zámekový park	T: od 2004	bude zahájeno 2005
4. ve spolupráci s NPÚ Praha probíhá výběr pro expozici zámku Červený Hrádek		realizována 1. část expozice, restaurování dle fin. prostředků vypůjčitele

SZ Libochovice:

1. soubor tapiserií – 15 ks	T: průběžný	na letošek byly přiděleny fin. prostředky na tapiserii Trojská válka z Programu rest.
2. soubory porcelánu s keramiky	T: průběžný	

SZ Ploskovice:

1. kabinová nosítka	T: 2004–2005	zařazeno do Programu na 2005 – 2. et. – probíhá
2. další předměty MF	T: průběžný	

SZ Zákupy:

1. čal. sedací nábytek s původními potahy	T: průběžný	nezahájeno
2. pův. okenní závěsy	T: průběžný	nezahájeno – na rest. závěsů z císařova salonu bude požádáno o zařazení do Programu rest. 2006
3. obrazy – 1 ks	T: 2005	ukončeno

1. grafiky	T: průběžný	nezahájeno
------------	-------------	------------

ad d) Předměty, které jsou byly zařazeny do Programů MK ČR (Program restaurování mov. kult. památek a Programu záchrany architektonického dědictví)

Do Programu restaurování na rok 2004 bylo zařazeno 5 akcí a byly odeslány žádosti s požadovanou dokumentací. Rovněž byly odeslány žádosti o zařazení do Programu restaurování na rok 2005.

SZ Ploskovice

1. kabinová nosítka 2005 – probíhají práce 2. etapy	T: 2004–2005	zařazeny do Programu restaurování na rok
2. restaurování gloriety	T: od 2003	2005 – 2. etapa zařazena do Programu záchrany kult. dědictví 2005 – práce probíhají

SZ Libochovice

1. Tapiserie Trojská válka	od 2005	Program restaurování – práce budou zahájeny
----------------------------	---------	---

SZ Lemberk

1. malířská a štuková a sochařská výzdoba rytířského sálu	T: od 2003	Program záchrany na rok 2005 – pokračování
--	------------	--

PP (04-03): Zhodnocení současných depozitárních prostor a expozic státních hradů a zámků s ohledem na materiál uložených sbírek a na možnosti objektu a v odůvodněných případech návržení řešení, směřující ke zlepšení preventivní péče o svěřené sbírky s využitím metodiky zpracované Ing. Kopeckou a PhDr. Pavelcem.

Termín: průběžně, kontrolní termín 06 a 12 každý rok

Garant: PhDr. Květa Křížová, Ing. Ivana Kopecká, územní konzervátoři

Depozitní prostory jsou kontrolovány při každé návštěvě pracovníků oprávněných ke vstupu. Drobné nedostatky jsou odstraňovány neprodleně a zodpovědní pracovníci jsou průběžně, přímo na místě, instruováni, jak pečovat o svěřený mobiliární fond. V rámci finančních možností je postupně dokupováno vybavení depozitářů a instalací potřebnými textiliemi, např. SZ Libochovice a SZ Ploskovice. Pravidelně je sledován výskyt plísní a dřevokazného hmyzu, v případě zjištění výskytu je zajištěno ošetření předmětů na radiačním pracovišti v Roztokách a případně se zajišťuje vyplynování prostor, pokud je to možné.

Problémem však zůstávají depozitáře, které musí být z důvodů havarijního stavu nebo probíhajících rekonstrukčních prací vyklizeny, případně sestěhovány. Situaci vyřeší až nové depozitní prostory, které jsou v současné době připravovány.

V několika případech jsou depozitární prostory nevyhovující z důvodu jejich umístění do podkrovního zámku (např. SZ Benešov nad Ploučnicí, SZ Krásný Dvůr, SZ Duchcov). V těchto prostorách dochází k nežádoucím teplotním výkyvům, které způsobují degradaci materiálu mobiliárního fondu. Tento fakt je dán skutečností, že jiné dostatečně velké prostory k uložení mobiliárního fondu nejsou prozatím k dispozici. Ne vždy je z hlediska prostoru možno zajistit monotematické depozitáře, které se v praxi ukázaly jako nejvhodnější. Instalace jsou vhodně chráněny před přímým slunečním zářením (rolety, ochranné folie), před poškozením návštěvníky (zábrany, historické koberce mimo prohlídkové trasy atd.). Stále expozice jsou průběžně doplňovány o další zrestaurované předměty.

Zpracovaná metodika byla distribuována na všechny objekty s mobiliárním fondem.

PP (02-01): Shromažďovat a kompletovat údaje z oznámení o zahájení archeologických výzkumů na území prohlášeném za kulturní památku, národní kulturní památku, památkovou rezervaci nebo památkovou zónu a zpráv o jejich výsledcích, a poskytovat ústřednímu pracovišti NPÚ součinnost při vytváření centrální databáze těchto údajů.

Termín: průběžně, kontrolní termín: 30. 6. 2005, 31. 12. 2005

Garant: Mgr. Alena Knechtová, Mgr. Milan Jančo, Jelena Ambrožová, prom. mat.

V případě NPÚ ÚOP v ÚL po odchodu stanoveného referenta pro archeologické památky Mgr. Nového (první čtvrtletí 2005) byl pro tuto činnost teprve k 2. pololetí určen pracovník, který se této problematice mohl věnovat zatím jen velmi okrajově, neboť je zaměstnán jen na část pracovního úvazku – s přednostním řešením náležitých úkolů odborně metodické činnosti (odchod odborné pracovnice na MD). S problematikou se postupně seznamuje (není vystudovaný archeolog). V souvislosti s delimitačním procesem k přípravě nového územního pracoviště v Liberci budou otázky specialistů v útvaru PP včetně rozsahu jejich činnosti reorganizací interní systemizace ÚOP UL.

PP (04-04): *Zajistit využití výstupů informačního systému Státní archeologický seznam ČR a návazných informačních systémů poskytnutých ústředním pracovištěm NPÚ v oblasti péče o archeologické dědictví ve své územní působnosti a podílet se na dalším rozvoji těchto informačních systémů.*

Termín: průběžně, kontrolní termín: 30. 6. 2005, 31. 12. 2005

Garant: Mgr. Alena Knechtová, Mgr. Milan Jančo, Jelena Ambrožová, prom. mat.

Pro přístup do systému SAS jsou určeni pracovníci – 1 v ÚPP v Ústí n. L., 1 v odd. PVD v České Lípě a 1 v Liberci. Další možné přístupy jsou předmětem řešení s NPÚ ÚP.

PP (05-05): *Shromážďovat, kompletovat a předávat ústřednímu pracovišti NPÚ pro jednotlivé regionální správce Státního archeologického seznamu ČR podle příslušného kraje a okresu údaje z provedených archeologických výzkumů pro každoroční aktualizaci dat SAS ČR. Aktualizací dat SAS ČR na okresech Bruntál, Karviná, Nový Jičín, Opava a Ostrava-město je pověřeno územní odborné pracoviště NPÚ v Ostravě.*

Kontrolní termín: 30. 6. 2005, 31. 12. 2005

Garant: Mgr. Alena Knechtová, Mgr. Milan Jančo, Jelena Ambrožová, prom. mat.

Jak již uvedeno v předchozích úkolech, týkajících se archeologických památek, plně bude možné se dané problematice věnovat po dořešení problematiky činnosti specialistů v souvislosti delimitačním procesem.

S ústředním pracovištěm NPÚ se řešila otázka obsahové stránky předávaných zpráv.

PP (05-06): *Průběžné doplňování aplikace Významné archeologické lokality ČR, která je součástí informačního systému o archeologických datech, zpřístupněného územním odborným pracovištěm NPÚ prostřednictvím internetu. Doplňování a aktualizace dat aplikace Významné archeologické lokality ČR podle působnosti jednotlivých územních odborných pracovišť NPÚ.*

Kontrolní termín: 30. 4. 2005, 30. 9. 2005, průběžný termín: 31. 12. každého roku.

Garant: Mgr. Alena Knechtová, Mgr. Milan Jančo, Jelena Ambrožová, prom. mat.

Obdobně jako předchozí úkoly týkající se archeologie. Svým rozsahem jsou všechny projektovány pro referenta - vzděláním archeologa, který se touto problematikou zabývá jako jedinou pracovní náplní, což zatím v dané situaci personálního obsazení útvaru PP nebylo reálné.

S ÚP se řeší otázka obsahové stránky předávaných zpráv.

PP (05-07): *Připravit a předat ústřednímu pracovišti NPÚ, odboru péče o archeologický fond, podklady pro připravovanou metodiku péče o památkové chráněná území, národní kulturní památky, kulturní památky, památkové rezervace a zóny, které jsou územím s archeologickými nálezy.*

Termín 31. 12. 2005

Garant: Mgr. Alena Knechtová, Mgr. Milan Jančo

Řeší se dle požadavků ústředního pracoviště, zatím dány připomínky k metodickému materiálu, týkajícímu se výstavby podzemních garáží a k archivaci náleзовých zpráv.

PP (04-05): *Poskytovat součinnost při budování integrovaného informačního systému státní památkové péče, zejména ve výzkumném záměru I., a dle pokynu jednotlivých odpovědných pracovníků ústředního pracoviště.*

Termín: dílčí termín průběžně, kontrolní termín: 30. 6. 2005, 31. 12. 2005

Garant: Ing. Petr Volfík, Mgr. Šimon Eismann, Ing. Martin Lazák

Bude řešeno dle požadavků ústředního pracoviště.

PP (04-06): *Organizačně i ekonomicky zajistit naplňování jednotné struktury internetové prezentace NPÚ.*

Termín: průběžně, kontrolní termín: 30. 6. 2005, závěrečný termín 31. 12. 2005

Garant: Ing. Martin Lazák, Ing. Jan Sommer, Ing. Petr Volfík

Oddělení propagace plní tento úkol v součinnosti s ústředním pracovištěm.

PP (01-15): *K zakončovaným obnovám většího rozsahu uspořádat podle kalendáře dohodnutého s ústředním pracovištěm diskusní seminář o této obnově s cílem výměny zkušeností a odborného zhodnocení obnovy.*

Termín: podle dohody s hlavním konzervátorem

Garant: PhDr. Josef Štulc

Na poradě územních konzervátorů byly předloženy návrhy za ÚOP NPÚ ÚL na rok 2006 (Terezín po povodni, Zámek Nový hrad v Jimlíně, zámek Krásné Březno).

PP (01-16): Uspořádat podle kalendáře dohodnutého s ústředním pracovištěm tematický seminář za účasti všech státních památkových ústavů, ve svém regionu (každý rok jiné územní odborné pracoviště NPÚ).

Termín: dle dohody s hlavním konzervátorem

Garant: PhDr. Josef Štulc, PhDr. Hana Řezníčková.

Tento úkol není zatím v plnění NPÚ ÚOP v Ústí n. L.

PP (05-09): Organizačně i věcně zajistit pod gescí územních konzervátorů stručné informace o významných obnovených nebo obnovovaných stavbách, popř. jiných aktivitách v památkově chráněných územích pro časopisy Zprávy památkové péče nebo Průzkumy památek. K zakončovaným obnovám většího rozsahu (i v případě nepublikování) vždy zajistit kvalitní (profesionální) fotodokumentaci.

Termín: průběžně, kontrolní termín 30. 06. 2005, 31. 12. 2005

Garanti: PhDr. Josef Štulc, PhDr. K. Bečková, Mgr. V. Bezděk

V současné době je tento úkol zatím ve stadiu přípravy materiálů k některým akcím, jejichž dokončení se předpokládá do konce roku.

ÚKOLY VÝZKUMU A VÝVOJE

Jednotliví pracovníci OPMP se podílejí na následujících úkolech institucionálního výzkumu a vývoje:

1. Odborné poznávání, vědecké hodnocení, dokumentace a třídění movitého kulturního dědictví, výběr potenciálu památkového fondu:

Mgr. Petr Hrubý: Výzkum, průzkum, dokumentace a dějiny historických sepulkrálních památek Ústecka (region kopírující bývalý okres Ústí nad Labem)

PhDr. Vít Honys: Podrobná dokumentace vybraných severočeských varhan

2. Vědecký výzkum metod prezentace mobiliárních fondů s využitím historických depozitářů, integrace rozptýlených historických celků a obrazové dokumentace historických interiérů i exteriérů

Mgr. Jana Břečková: Příprava interiérové instalace ve II. patře zámku, společně s PhDr. J. Peškem

Jednotlivé výše uvedené výzkumy jsou dlouhodobé (5-ti leté), v roce 2005 proběhla u všech tří výzkumů první etapa, výsledky byly odevzdány ústřednímu pracovišti a obhájeny.

Výzkumný úkol Územní plošný a oborový výzkum industriálního dědictví

řešitelé – Ivan Rous, Mirjam Skoumalová

Výzkum řešen na území obou krajů - Ústeckého a Libereckého, s převažujícím zaměřením na oblast Chomutovska a městskou aglomeraci Liberec. Zpracovány historické přehledy výrobní činnosti a souvisejících objektů na Chomutovsku, týkající se obcí jednak již zaniklých, jednak negativně ovlivněných těžbou surovin a rozvojem energetické základny. Výběr objektů pro pořízení katalogových listů byl dán především snahou o kompletní zpracování industriálního dědictví města Liberce.

Grantový úkol č. 301 Dokumentace památek - splněn LK, KP

Grantový úkol č. 307 Zpracování archeologického výzkumu hradu Lipý - splněn FG, IP

PŘEHLED ČINNOSTI ODBORNÝCH ÚTVARŮ, ODDĚLENÍ A DETAŠOVANÝCH PRACOVÍŠŤ

Útvar ředitele

Útvar ředitele zajišťuje, připravuje a zpracovává řediteli územního odborného pracoviště materiály a podklady pro jeho rozhodování, vykonává agendu nutnou pro řízení a chod ústavu.

Útvar ředitele je veden vedoucí sekretariátu ředitele, která jej řídí a za jeho činnost odpovídá přímo řediteli územního odborného pracoviště.

Útvar ředitele se člení na:

- sekretariát ředitele - interní audit
- referát právní
- referát prezentace a propagace
- referát zvláštních úkolů
- referát BOZP a PO
- strukturální fondy
- správce počítačové sítě

Vedoucí sekretariátu

mimo jiné plánuje, organizuje, řídí a eviduje provoz služebních vozidel (včetně ostatních mechanismů) Národního památkového ústavu, ÚOP v Ústí nad Labem a zajišťuje vnitropodnikovou kontrolu.

K 31. 12. 2005 bylo v majetku ÚOP 15 osobních služebních vozidel a 1 motocykl. Řidiči jsou pravidelně proškoleni. Opravy služebních vozidel jsou ve většině případů zajišťovány značkovými servisy. Vozidla jsou havarijně pojištěna u pojišťovny ČSOB, povinné ručení je zajištěno u České pojišťovny a. s.

Náklady na PHM (služební vozidla včetně ostatních mechanismů) činily v roce 2005 celkem 912 699 Kč.

Na základě plánu kontrolní činnosti pro rok 2005 a dle Příkazu ředitele č. 7/2005 bylo v roce 2005 provedeno 5 kontrol, 4 finanční a další se týkala namátkové kontroly připravenosti památkových objektů na sezonu. Současně byla provedena mimořádná kontrola stavu zvířat na všech našich památkových objektech a byla provedena kontrola BOZP a PO na všech pracovištích ÚOP Příkazu ředitele č. 12/2005.

Finanční kontroly byly zaměřeny na dodržování rozpočtové a finanční kázně a kontrolu provedení inventarizace. Současně se provádí namátkové kontroly na dodržování denních limitů pokladní hotovosti a inventury pokladen průběžně na všech pracovištích ÚOP.

V organizaci bylo provedeno 4 vnější kontroly:

1. *Kontrola plateb pojistného na veřejné zdravotní pojištění a dodržování ostatních povinností plátce pojistného.*

Byl zjištěn nedoplatek ve výši 2 333 Kč a vyměřeno penále ve výši 2 570 Kč za období 01/2003-08/2005. Předepsáno k úhradě nejpozději do 15 dnů na účet zdravotní pojišťovny (splněno).

3. *Kontrola dodržování povinností stanovených předpisy o požární ochraně Hasičským záchranným sborem Ústeckého kraje na objektu SZ Ploskovic SZ Doksan, RD Doksan a SZ Duchcov.*

Zjištěné závady byly odstraněny do konce září 2005.

5. *Kontrola v rámci výkonu státního zdravotního dozoru Krajské hygienické stanice Ústeckého a Libereckého kraje na objektech SZ Duchcov, SZ Lemberk, SH Bezděz a detašované pracoviště Česká Lípa.*

Byla vydána opatření ke zjištěným závadám.

7. *Kontrola stavu bezpečnosti a ochrany zdraví při práci a PO provedená svazovým inspektorem Odborového svazu pracovníků kultury a ochrany přírody.*

Bez závad.

Na základě výsledků kontrol byla přijata opatření, která byla do konce roku splněna.

Referát zvláštních úkolů

zabezpečuje činnost na úseku CO, utajovaných skutečností, eviduje stížnosti a podněty a současně eviduje požadované písemné informace na základě zákona č. 106/1999 Sb.

V roce 2005 byly evidovány pouze 3 podněty a stížnosti. Byly vyřízeny v daném termínu.

Dle zákona č. 106/1999 Sb. byly v průběhu roku 2005 vyřízeny 3 písemně podané žádosti a současně dle zákona č. 106/1999 Sb. §18 odst. 1 písm. a)-e) bylo podáno 42 emailových, 5 faxových a 115 ústně podaných informací.

Počet odvolání proti rozhodnutí – žádné; opis podstatných částí každého rozsudku – neproběhl žádný soud; výsledky řízení o sankcích za nedodržování tohoto zákona atd. – sankce nebyly; další informace vztahující se k uplatňování tohoto zákona – žádné.

Referát BOZP a PO

BOZP:

Jako každoročně, tak i v roce 2005 proběhly ve spolupráci s odborovou organizací prověrky BOZP. Proběhly na všech pracovištích a objektech ve správě NPÚ ÚOP v Ústí n. L. Při jednotlivých prověrkách jsou zjištěné skutečnosti zaznamenávány do předepsaných tabulek. Zjišťované skutečnosti jsou tak srovnatelné a přehledně uspořádány. Po skončení prověrek je zpracována souhrnná tabulka se zjištěnými závadami a nedostatky, která je předána řediteli, a závady jsou v uložených termínech odstraněny.

Závady, které byly při prověrkách shledány, nebyly závažné, jednalo se zejména o drobné nedostatky ve vedení příslušné dokumentace. Školení a revize jsou prováděny v termínech.

Vyhodnocení rizik – je zpracováno a byla zajištěna distribuce na jednotlivé objekty.

Závodní preventivní péči (dále ZPP) se v roce 2005 podařilo kompletně zajistit. Vzhledem k územní rozsáhlosti správy všech 22 objektů nebylo možné soustředit veškerou závodní preventivní péči k jednomu lékaři. ZPP je zajištěna celkem u 12 lékařů. Snahou bylo počet lékařů minimalizovat a smlouvy s příslušnými lékaři soustředit tak, aby dojíždění zaměstnanců k preventivním prohlídkám bylo co nejméně zatěžující, co se vzdálenosti a časové náročnosti týče.

Nepodařilo se instalovat bezpečnostní značky na všech objektech s ohledem k nevyjasněným skutečnostem ve vztahu k zák. č. 20/1987 Sb., o státní památkové péči, a rozdílným výkladů ustanovení zák. č. 133/85 (§ 5, odst.1d)) o PO, zák. č. 65/65 v plat. znění – zákoník práce a NV č. 11/2002.

Během roku 2005 se stal pouze 1 pracovní úraz. Úraz si nevyžadoval hospitalizaci ve zdravotnickém zařízení. Byl odškodněn.

Proběhlo několik kontrol, které byly zaměřeny na problematiku BOZP:

Veškeré dění v oblasti bezpečnosti a ochrany zdraví při práci probíhalo a probíhá dle platných zákonů a vnitropodnikových směrnic.

PO:

Na všech pracovištích je dodržován příkaz ředitele č. 15/2004 o zákazu kouření ve volně přístupných prostorách na všech pracovištích NPÚ ÚOP v ÚL.

Kouření je povoleno pouze ve vyhrazených prostorech.

Prověrky PO proběhly ve spolupráci s odborovou organizací v 05/2005. Byly provedeny na všech pracovištích a objektech ve správě NPÚ ÚOP v Ústí n. L. Při jednotlivých prověrkách jsou zjištěné skutečnosti zaznamenávány do předepsaných tabulek. Zjišťované skutečnosti jsou tak přehledně a srovnatelně uspořádány. Po skončení prověrek je zpracována souhrnná tabulka se zjištěnými závadami a nedostatky, která je předána řediteli a závady jsou v uložených termínech odstraněny.

Závady, které byly při prověrkách shledány, nebyly závažné. Školení a revize jsou prováděny v termínech.

Proběhly kontroly Hasičského záchranného sboru na několika pracovištích s současně proběhla kontrola z Odborového svazu z Prahy na dodržování předpisů o PO na podnikovém ředitelství a namátkově na jednom objektu (Kostel Most).

Veškeré dění v oblasti požární ochrany probíhalo a probíhá dle platných zákonných předpisů a vnitropodnikových směrnic.

Strukturální fondy (památkář – specialista)

Bylo poskytováno poradenství pro vlastníky kulturních památek. Probíhala komunikace s vlastníky (FO, podnikatelé, církev, NNO, města, obce, kraje) – osobní konzultace, telefonické, e-mailem, poštou – informování o zdrojích dotací a grantů pro obnovu památek.

Postupné vytváření a doplňování databáze vlastníků KP, kteří se obrátili na NPÚ ÚOP v Ústí nad Labem s požadavkem na informace ohledně dotací na obnovu KP, popřípadě si podali žádost do HP nebo Programu péče o VPR/Z a KPZ. Archivace kontaktů na vlastníky se základními informacemi o kulturní památce, záměru obnovy, popřípadě využití objektu. Průběžné kontaktování vlastníků, poradenství ohledně vícezdrojového financování (které zdroje lze kombinovat, povinné spoluúčasti atd.).

V rámci výzvy k předkládání individuálních projektů do FM EHP Norsko podal NPÚ Ústí nad Labem prostřednictvím NPÚ Praha projektový záměr na revitalizaci zámku Jezeří. Žádost o grant byla předložena dne 15. 8. 2005 na kontaktní místo na MK ČR v Praze. Dne 31. 1. 2006 nám bylo doručeno Centrem pro zahraniční pomoc MF ČR Zdůvodněné stanovisko k záměru projektu EČ 75 – Revitalizace zámku Jezeří. Bylo doporučeno zpracovat kompletní žádost projektu a předložit ji v souladu s podmínkami další otevřené výzvy.

Účast na Řídících výborech programu Iniciativy Společenství Interreg IIIA Česká republika – Svobodný stát Sasko.

Referát prezentace a propagace

Publikační činností se v rámci územního odborného pracoviště v Ústí nad Labem zabývá Referát prezentace a propagace. V roce 2005 byly vydány 4 tituly s číslem ISBN:

Brožura *Státní zámek Jezeří, Státní zámek Krásný Dvůr - park, Státní zámek Benešov nad Ploučnicí, Státní hrad Házmburk.*

Dále referát výrazně spolupracoval s Oddělením cestovního ruchu úřadu Ústeckého kraje, díky jeho finanční podpoře byly vydány souhrnné skládačky o objektech v češtině, angličtině a španělštině.

Pro potřeby památkových objektů bylo vydáno pohlednice, brožura *Památkové objekty ve správě Národního památkového ústavu, územního odborného pracoviště v Ústí nad Labem* a samostatné propagační letáky.

Tradičně jsme se účastnili expozice Hrady a zámky České republiky na veletrhu cestovního ruchu Regiontour v Brně, veletrhu Holiday World v Praze a Euroregiontour v Jablonci nad Nisou.

Útvar památkové péče

Útvar památkové péče zajišťuje v souladu se zněním zákona č. 20/1987 Sb., o státní památkové péči, a Statutem NPÚ odborně metodickou a výzkumnou činnost, v roce 2005 ještě v územní působnosti dvou krajů – Ústeckého a Libereckého. Dle interního organizačního řádu se útvar člení na 5 oddělení:

- evidence a informací (EI)
- péče o nemovité památky (PNP)
- péče o movité památky (PMP)
- průzkumu, výzkumu a dokumentace (PVD) – dislok. v České Lípě
- památkové péče v Liberci (LB)

Obdobně jako již při hodnocení výsledků předchozích let se příliš nezměnila nepříznivá personální situace, která je jedním z přetrvávajících závažných důvodů stále časově i odborně náročnějšího plnění nejen stanovených hlavních odborných úkolů v hodnoceném období, ale především každodenního zajišťování odborných stanovisek pro výkon státní správy na úseku státní památkové péče. Rozsah termínované písemné komunikace s výkonnými orgány SPP (dle § 14 odst. 6 zákona č. 20/87 Sb., o státní památkové péči) představoval v roce 2005 kromě další korespondence s vlastníky památek, státní správou, samosprávou apod. celkem 1 843 vyřizovaných jednacích čísel v Ústeckém a 1 016 v Libereckém kraji.

Mírné navýšení stavu od léta 2005 o 3 pracovníky, jmenovitě určené pro pracoviště Liberec, příliš uvelebenou situaci nezlepšilo, neboť bylo nutné s ohledem

na připravované osamostatnění pracoviště v Liberci od roku 2006 připravit nové pracovníky pro další odborné činnosti (např. ISO, vývoz předmětů kulturní hodnoty, vedení seznamu kulturních památek včetně dokumentačních příloh, obnova identifikace památek apod.)

Na plnění úkolů, souvisejících s delimitací části ÚOP do Liberce, se podílelo hlavně odd. EI, které dle příslušného interního příkazu ředitele zajišťovalo hlavně v druhé polovině roku 2006 (nad rámec svých úkolů) kontrolu, kompletaci a následné vyčlenění příslušné části evidence kulturních památek včetně všech povinných příloh a dalších dokumentačních sbírek. Částečně se do přípravy kompletace sbírek zapojili rovněž dokumentátoři z odd. PNP a PMP.

Plnění náročných výzkumných i odborně metodických úkolů nelze kvalifikovaně zajišťovat nejen bez specializovaných odborníků (pro některé činnosti přímo předepsaném Statutem NPÚ), ale je také nutné věnovat zvýšenou pozornost soustavnému zvyšování jejich odborné úrovně v souladu s nejnovějšími poznatky v oboru.

I když se postupně mírně zvyšuje průměrný plat v resortu kultury, stále není možné získat pro činnost v oboru památkové péče absolventy VŠ speciálně s architektonickým či stavebně technickým zaměřením studia. Oprávněné požadavky na technicky zaměřenou kvalifikaci odborných pracovníků, zajišťujících agendu dle § 14 zákona č. 20/1987 Sb., o kulturních památkách, pro stavební činnosti jsou za současných ekonomických podmínek nesplnitelné, neboť na trhu pracovních sil stále existuje nabídka na zaměstnání s minimálně dvojnásobnou výší platu oproti oblasti památkové péče.

Uvedená tíživá situace je již několik let řešena absolventy PF UJEP v oboru kulturně historická regionalistika se zájmem o práci v oboru PP, kteří (i za přímé účasti některých pracovníků NPÚ jako přednášejících a lektorů) získávají určité teoretické znalosti v oboru památkové péče.

Další nezbytné odborné vzdělávání je řešeno účastí v odborných seminářích, kurzech, odborných dílnách NPÚ i studiem příslušné odborné literatury. Odpovídající potřebné praktické zkušenosti, nahrazující architektonické a stavební znalosti, se mohou získat až během několika let.

Závažnější problémy, týkající se všech druhů obnovy kulturních památek i administrativně právních záležitostí jejich seznamu, byly řešeny v Památkové radě územní konzervátorky nebo v odborných komisích k obnově památek a k prohlašování a rušení prohlášení věcí za kulturní památky, které se dle potřeb svolávaly. Památková rada byla svolána mimořádně třikrát.

Pracovníci jednotlivých oddělení útvaru se podíleli na řešení řady odborných úkolů, stanovených na hodnocené období zřizovatelem a ústředním pracovištěm NPÚ a na výzkumných úkolech NPÚ. Výsledky činnosti jsou blíže specifikovány v příslušných kapitolách výroční zprávy.

Úkoly uložené pro rok 2005 útvaru památkové péče se i za uvedených nepříznivých okolností podařilo v celém rozsahu splnit. V následujících zprávách z jednotlivých oddělení útvaru PP jsou uvedeny konkrétnější výsledky jejich činnosti.

Oddělení evidence a informací

Mgr. Gabriela Jeřábková

Oddělení evidence a informací zajišťuje dokumentační činnost a informační servis pro ostatní oddělení Národního památkového ústavu, územního odborného pracoviště v Ústí nad Labem, další odborné složky památkové péče i vlastníky kulturních památek.

Hlavní náplní práce je dokumentace nemovitých a movitých kulturních památek, práce v terénu, fotodokumentace, odborné popisy a získávání dalších informací o jednotlivých kulturních památkách a evidence seznamů kulturních památek (movitých i nemovitých).

Další podstatnou složkou je terénní průzkum, na základě kterého jsou zpracovávány nové návrhy na prohlášení věcí za kulturní památku, posuzovány návrhy na zrušení prohlášení, popřípadě doplňování starších návrhů na prohlášení aktuálními údaji a dokumentací. V kompetenci oddělení evidence a informací je také vyjadřování se k návrhům na přemístění kulturních památek.

V oblasti krádeží kulturních památek či církevního mobiliáře pracovníci spolupracují s Policií ČR.

K hlavním činnostem :

Seznam nemovitých kulturních památek

V roce 2005 Ministerstvo kultury prohlásilo 26 nových (nemovitých) kulturních památek. K nově prohlášeným kulturním památkám jsou zpracovány evidenční listy, jejichž nedílnou součástí jsou další přílohy: výpis z katastru nemovitostí, katastrální mapa s identifikačním zákresem a kopie prohlášení.

Úkol Obnova identifikace nemovitých kulturních památek v ČR

Pokračuje dle časových možností a personálních možností pracoviště.

Stav rozpracovanosti úkolu:

Okres Česká Lípa

V roce 2005 započala reidentifikace nemovitých kulturních památek okresu Česká Lípa. V terénu byla provedena identifikace 17 kulturních památek čítajících 83 položek.

Okres Chomutov

V roce 2005 pokračovala reidentifikace nemovitých kulturních památek okresu Chomutov. V terénu bylo zakresleno do papírových podkladů (katastrálních map) 313 kulturních památek čítajících 615 položek.

Okres Liberec

V roce 2005 započala reidentifikace nemovitých kulturních památek okresu Liberec. V terénu byla provedena identifikace 56 kulturních památek čítajících 128 položek.

Okres Litoměřice

V roce 2005 započala reidentifikace nemovitých kulturních památek okresu Litoměřice. V terénu byla provedena identifikace 547 kulturních památek čítajících 1 182 položek. V rámci reidentifikace byla provedena v programu ArcGIS kontrola a zákres hranic MPR – Litoměřice, Terezín, VPR – Starý Týn, MPZ – Budyně nad Ohří, Roudnice nad Labem, VPZ – Brocno, Dolní Nezly, Chotiněves, Rašovice, Slatina, Soběnice, Srdov.

Okres Louny

V roce 2005 započala reidentifikace nemovitých kulturních památek okresu Louny. V terénu byla provedena identifikace 90 kulturních památek čítajících 302 položek.

Okres Teplice

V roce 2005 byla dokončena reidentifikace nemovitých kulturních památek. V terénu bylo zakresleno do papírových podkladů (katastrálních map) a do programu ArcGIS 302 kulturních památek čítajících 694 položek, 94 položek je nutné v terénu doměřit a upřesnit tak jejich identifikaci. V rámci reidentifikace byla provedena v programu ArcGIS kontrola a zákres hranic MPZ – Bílina, Krupka, Teplice.

Na území libereckého a ústeckého kraje byla provedena reidentifikace na hradech a zámcích ve správě NPÚ ÚOP v Ústí nad Labem, a to v pořadí: SZ Stekník, SZ Zákupy, SZ Duchcov, SZ Ploskovice, SZ Lemberk, SZ Grabštejn, klášter Doksany, SZ Hrubý Rohovec, SZ Frýdlant, Bezděz, SZ Krásný Dvůr, Trosky, Házmburk a SZ Libochovice.

Zpracování evidenčních listů prohlášených nemovitých kulturních památek

V průběhu roku 2005 bylo zkompleťováno a Ústřednímu pracovišti NPÚ předáno celkem 120 evidenčních karet.

Příprava návrhů a stanovisek k návrhům na prohlášení a ke zrušení prohlášení věci za kulturní památku

V roce 2005 zasedala komise čtyřikrát, bylo projednáno šest návrhů na zrušení prohlášení za kulturní památku a 37 návrhů na prohlášení za kulturní památku.

Seznam movitých kulturních památek

V roce 2005 prohlásilo Ministerstvo kultury 21 nových (movitých) kulturních památek.

Agenda zákona č. 71/94 Sb. ve znění zákona č. 80/2004 Sb.

Do NPU ÚOP v UL byly doručeno 14 žádostí o vydání osvědčení, na 5 věcí bylo vydáno osvědčení k prodeji a vývozu, 3 žádosti byly zaslány MK s návrhem na prohlášení a 6 žádostí bylo postoupeno MK k rozhodnutí podle zákona č. 80/2004 Sb.

Spolupráce s Policií ČR

Spolupráce s Policií pokračuje tak jako v předcházejících letech. V letošním roce bylo z církevních objektů a z terénu odcizeno cca 80 věcí. Pro policii byla zpracována jak obrazová dokumentace, tak i slovní doprovod, včetně předběžného odhadu škody. V průběhu letošního roku začala na PČR probíhat kontrola starých krádeží v církevních objektech z doby, kdy ještě nebyla ani policejní databáze SEUD. Ve spolupráci s námi jsou chybějící věci doplňovány do databází - jak policejního SEUDU, tak i naší (MacArt, Art Guard). V těchto případech dohledáváme starou fotodokumentaci z různých zdrojů (církevních, soukromých atd., což bude opět vyžadovat služební cesty).

Agenda databáze MacArt Pro

V databázi je digitalizováno asi 20 000 záznamů sakrálních předmětů z videozáznamů a ostatních věcí, které byly odcizeny (v posledních letech, hlavně kamenné plastiky z terénu). V roce 2005 bylo do databáze **MacArt Pro** zaevidováno cca 2 000 záznamů z videodokumentace, které byly v září 2005 odevzdány pilotnímu pracovišti, jež provede import do nového programu Art Guard, který nahradí stávající MacArt Pro. (Do verze, kterou jsme dostali, je zaevidováno dalších 120 záznamů, tyto však bude nutno v roce 2006 digitalizovat znovu).

V letošním roce jsme začali s postupným převáděním videozáznamů z videokazet na DVD. Videokazety nasnímané naším pracovištěm - celkem 87 kusů tří, v některých případech čtyřhodinových videokazet - je převedeno na 180 DVD. Pro zajištění lepší kvality záznamu je jedna videokazeta převáděna na 2 DVD. V současné době připravujeme převod záznamu kostelů Libereckého kraje na média DVD pro předání pracovišti v Liberci. Předpokládáme, že tato práce potrvá nejméně 4 měsíce (při zachování 1/4 úvazku

pracovníka, který se stará o materiálně technické vybavení úseku movitých památek), protože videozáznamy kostelů Libereckého kraje jsou na kazetách společně s ostatními kostely kraje Ústeckého a bude třeba jednotlivé záznamy vybírat a čas hlídat. V dalším roce bude třeba také udělat další pracovní kopii záznamů kostelů z našeho kraje z důvodu zachování všech dat, poškození DVD apod. Na kvalitnější média postupně převádíme i zálohy programu MacArt, které byly několik let zálohovány na média ZIP.

V úseku movitých kulturních památek je prováděna barevná fotodokumentace církevních mobiliářů na základě Dohody s litoměřickým biskupstvím. V roce 2004 bylo takto zdokumentováno 48 církevních objektů, především v okresech Ústí nad Labem, Louny, Česká Lípa a Litoměřice a Chomutov.

Barevná fotodokumentace je přes zimní měsíce popisována, čísla negativů jsou zapisována do evidenčních listů, v případě nemovitých kulturních památek předávána do úseku nem. KP k zaevidování. Celkem popsáno 3 034 ks fotografií.

Na základě této dokumentace a terénního průzkumu budou v zimních měsících údaje z okresu UL, který byl fotografován v roce 2005, digitalizovány a v novém programu Art Guard zpracovány nové evidenční listy. Výsledky budou porovnány s původním stavem a stavem z doby videodokumentace z 90. let, chybějící a nenalezené předměty budou doplněny do Art Guardu a budou sloužit pro lustrace apod.

Zpracování evidenčních listů

Za rok 2004 bylo celkem zpracováno 45 nových evidenčních listů (movitých) kulturních památek. Všechny byly odevzdány do ústředního pracoviště s NPÚ v Praze.

Sbírka restaurátorských zpráv

Do oddělení evidence a informací doručeno a do přírůstkové knihy zaevidováno celkem 110 restaurátorských zpráv. V Excelu vytvořena databáze, v níž jsou zaevidovány všechny RZ a s každou novou RZ je aktualizována. Ke každé zprávě je pořizován záznam v přírůstkové knize a v kartotéce je zpracován katalogizační lístek. Byl zpracován seznam RZ pro předání libereckému pracovišti a skenují se restaurátorské zprávy z Libereckého kraje, které budou na CD uloženy v ústeckém pracovišti. V roce 2005 mělo ÚOP v Ústí nad Labem celkem 1 845 restaurátorských zpráv.

Sbírka obrazové dokumentace

V roce 2005 bylo ve fotografickém oddělení vyřízeno 179 nových zakázek. Na jejich zpracování se podíleli Radomír Báča, Helena Hošková, Marta Pavlíková a Ludmila Skokanová. Celkem bylo vyhotoveno 6 039 ks černobílých zvětšenin, 3 525 ks barevných

zvětšenin 13 x 18 a 765 ks digitálních fotografií. Celkem bylo exponováno 723 ks černobílých svitkových filmů a 82 ks barevných kinofilmů. Kromě běžné fotodokumentace byly zpracovány také tři videozakázky.

Pro archivní účely se zdigitalizovalo 3 158 ks černobílých negativů středního formátu a nově se začalo také s digitalizací barevných negativů pořízených v rámci ISO, celkem se takto zpracovalo 1 899 snímků.

Do archivu negativů bylo nově zaevidováno 11 701 ks negativů, v databázi soupisu negativů provedeno 1 862 záznamů (k 31. 12. 2005 má databáze celkově 65 349 záznamů).

Odborná spisovna

Do odborného spisového archivu bylo předáno celkem 46 předávacích protokolů pro kraj Ústecký a Liberecký. Za celý rok 2005 bylo převzato, rozčleněno a založeno celkem 27 751 spisů.

Odborná knihovna

V roce 2005 bylo pořízeno 380 knih, které následně byly zpracovány dle platných norem v knihovnickém programu Tinlib. Do knihovního fondu přibylo rovněž 17 ročníků odborných časopisů za rok 2005. Kladně bylo vyřízeno 13 meziknihovnických výpůjček.

Územní odborné pracoviště navázalo spolupráci s Knihovnou Národního památkového ústavu ústředního pracoviště, jež koordinuje sjednocení knihovnických databází územních odborných pracovišť.

V tomto roce pokračovala evidence výstřižků z periodického tisku, získávaná z internetových vydání celostátního a regionálního tisku (Mladá fronta Dnes, Právo, Českolipský deník, Děčínský deník, Deník Chomutovska, Deník Jablonecka, Deník Litoměřicka, Deník Lučan, Deník Mostecka, Deník Pojizeří, Deník Směr, Liberecký den, Ústecký deník), kde byly vybírány příspěvky týkající se památkové péče a příbuzných oborů. Takto získané články jsou čtenářům z řad zaměstnanců pracoviště průběžně zpřístupňovány na společném serveru.

Pro usnadnění orientace v novinkách na knižním trhu byl průběžně doplňován soupis publikací, které odpovídají tematickému průřezu knihovny, ale zatím nebyly pořízeny do fondu.

Sbírka stavebně historických průzkumů a plánové dokumentace

Archiv stavebně historických průzkumů

1. Inventarizace fondů
2. Výpůjčky SHP a analýz odborným pracovníkům ústavu, studentům i veřejnosti
3. Evidence SHP a analýz v programech Excel a Access

4. Archivace a evidence 91 nových SHP, analýz a studií: číslo rejstříku 1313 až 1404 (celkem 1 404 položek)

Archiv mapové a plánové dokumentace

7. Inventarizace fondů
8. Výpůjčky plánové dokumentace odborným pracovníkům ústavu
9. Vyhledávání historické dokumentace v archivech, vytváření kopií pro potřeby ústavu
10. Evidence plánové dokumentace v programu Excel
11. Archivace a evidence 1 513 přírůstků do archivu plánové dokumentace: číslo rejstříku 1648 až 3161 (celkem 3 161 položek)

Archiv těžebních oblastí

15. Téměř ukončena inventarizace fondů
16. Výpůjčky dokumentace odborným pracovníkům ústavu
17. Evidence dokumentace v programu Excel
18. Seřazení položek archivu těžebních oblastí podle abecedy a rejstříkového čísla - archivace a evidence 1 763 přírůstků do archivu plánové dokumentace: číslo rejstříku 423 až 2 186 (celkem 2 186 položek)

Základní evidence mobiliárních fondů

Revize základní evidence na SZ Ploskovice

Práce na revizi stávajících karet základní evidence byly ukončeny k 31. 12. 2005. V průběhu roku bylo zpracováno 640 karet, průběžně byla prováděna digitální fotodokumentace všech předmětů, jejichž karty byly doplňovány. Revidované karty jsou uloženy na SZ Ploskovice a v průběhu roku 2006 budou přepisovány dle metodiky ústředního pracoviště.

Práce na revizi karet základní evidence na SZ Krásný Dvůr

Bylo zpracováno 500 inv. č. do formy konceptů, u cca 400 obrazů (které byly zarámovány) byly zpracovány podklady pro karty i. j. o rámech. U všech dokumentovaných obrazů pořízena digitální dokumentace čelní a rubové strany. Získaný materiál byl předán k dalšímu počítačovému zpracování.

Archivní rešerše k mobiliárním fondům

Průběžně byly z fondů SPS a dalších získávány informace nutné k poznání mobiliárních fondů zámku ve správě NPÚ.

Celkové počty památek k 31. 12. 2005

nemovité kulturní památky	4 991
movité kulturní památky	3 481
památkově chráněná území	74

Nově prohlášené movité a nemovité kulturní památky v členění na kraje a okresy

Prohlášené movité památky v roce 2005

Ústecký kraj

Číslo rejstříku	Obec (část obce)	okres	památku
101438/35-3529	Libochovany	Litoměřice	Kostel Narození Panny Marie – hlavní oltář Narození Panny Marie
101438/35-3530	Libochovany	Litoměřice	Kostel Narození Panny Marie – boční oltář sv. Josefa
101438/35-3531	Libochovany	Litoměřice	Kostel Narození Panny Marie – boční oltář Božského Srdce Páně
101438/35-3532	Libochovany	Litoměřice	Kostel Narození Panny Marie – kazatelna
101438/35-3533	Libochovany	Litoměřice	Kostel Narození Panny Marie – zpovědnice
101438/35-3534	Libochovany	Litoměřice	Kostel Narození Panny Marie – křtitelnice
101438/35-3535	Libochovany	Litoměřice	Kostel Narození Panny Marie – kostelní lavice
101438/35-3536	Libochovany	Litoměřice	Kostel Narození Panny Marie – křišťálový lustr
101563/35-3558	Česká Kamenice	Děčín	plastika náhrobní – klečící truchlící žena
101562/35-3557	Česká Kamenice	Děčín	plastika náhrobní – stojící truchlící žena
101564/35-3559	Varnsdorf	Děčín	obraz sv. František z Pauly
101605/35-3563	Chomutov – Horní Ves	Chomutov	obraz P. Marie Bolestná
101604/35-3562	Chomutov – Horní Ves	Chomutov	obraz sv. Anna – učitelka
101603/35-3561	Chomutov – Horní Ves	Chomutov	obraz sv. Rodiny
101503/35-3556	Jirkov	Chomutov	obraz sv. Jiří

Liberecký kraj

Číslo rejstříku	Obec (část obce)	okres	památk
101337/5-3034 35-3523	Kamenický Šenov	Česká Lípa	Kostel sv. Jana Křtitele - křtitelnice
101337/5-3034 35-3534	Kamenický Šenov	Česká Lípa	Kostel sv. Jana Křtitele - reliéf sv. Jana Nepomuckého
101337/5-3034 35-3525	Kamenický Šenov	Česká Lípa	Kostel sv. Jana Křtitele - kazatelna
101337/5-3034 35-3526	Kamenický Šenov	Česká Lípa	Kostel sv. Jana Křtitele - boční oltář sv. Antonína Paduánského
101337/5-3034 35-3527	Kamenický Šenov	Česká Lípa	Kostel sv. Jana Křtitele - boční oltář sv. Jana Nepomuckého
101337/5-3034 35-3528	Kamenický Šenov	Česká Lípa	Kostel sv. Jana Křtitele - boční oltář P. Marie
101463/35-3537	Semily	Semily	Socha - korpus Krista
101494/35-3538	Heřmanice v Podještědí	Česká Lípa	Kaple sv. Antonína - boční oltář pravý (původně Panny Marie)
101494/35-3539	Heřmanice v Podještědí	Česká Lípa	Kaple sv. Antonína - boční oltář levý
101494/35-3540	Heřmanice v Podještědí	Česká Lípa	Kaple sv. Antonína - lustr
101494/35-3541	Heřmanice v Podještědí	Česká Lípa	Kaple sv. Antonína - zvon
101494/35-3542	Heřmanice v Podještědí	Česká Lípa	Kaple sv. Antonína - hodinový stroj
101483/35-3543	Pilínkov	Liberec	Kaple sv. Vavřince - zvon
101567/35-3560	Jablonec n. Nisou	Jablonec n. Nisou	Obraz sv. Benedikta s Nursie

Prohlášené nemovité památky v roce 2005

Ústecký kraj

Číslo rejstříku	Obec (část obce)	okres	památk
101489	Mikulášovice	Děčín	dům čp. 311
101542	Otvice	Chomutov	vodárenská věž
101394 dům čp. 120	Radonice	Chomutov	
101479	Horní Nezly	Litoměřice	areál usedlosti čp. 14
101438	Libochovany	Litoměřice	kostel Narození P. Marie se souborem movitostí
101616	Litoměřice	Litoměřice	dům čp. 176
101485	Terezín	Litoměřice	dům čp. 143
101366	Peruc	Louny	radnice čp. 49
101362	Lom	Most	smírčí kříž
101403	Obrnice	Most	Kaple Nejsvětější Trojice
101663	Ústí nad Labem	Ústí nad Labem	relikt kruhové šibenice

Liberecký kraj

Číslo rejstříku	Obec (část obce)	okres	památk
101494	Heřmanice v Podještědí	Česká Lípa	kaple sv. Antonína
101378	Sloup v Čechách	Česká Lípa	dům čp. 40
100745	Jablonec nad Nisou	Jablonec nad Nisou	dům čp. 218
101448	Krásná	Jablonec nad Nisou	areál domu čp. 51 s pekárnou
101391	Železný Brod	Jablonec nad Nisou	centrální kříž
101518	Železný Brod	Jablonec nad Nisou	dům čp. 61
101550	Železný Brod - Trávníky	Jablonec nad Nisou	dům čp. 76
101379	Arnoltice	Liberec	mostek
101484	Pilínkov	Liberec	kaple sv. Vavřince
101344	Čistá u Horek	Semily	sousoší Korunování Panny Marie
101352	Lomnice nad Popelkou	Semily	fara čp. 142
101389	Peřimov	Semily	dům čp. 105
101665	Roprachtice	Semily	socha sv. Stanislava
101515	Roprachtice	Semily	fara čp. 1
101662	Vysoké nad Jizerou	Semily	socha sv. Floriána

Soupis podaných návrhů na zapsání movitých a nemovitých kulturních památek v členění na kraje a okresy

Soupis návrhů na prohlášení za kulturní památku, podaných na MK NPÚ ÚOP v Ústí n. L. v roce 2005

Ústecký kraj

okres Děčín

Benešov nad Ploučnicí – areál hrobky rodiny Mat-
tauschů

Krásná Lípa – areál hrobky, zvané Dittrichova

okres Chomutov

Horní Ves – obraz P. Marie Bolestné v kostele sv.
Barbory

Kadaň – soubor tří náhrobků

okres Louny

Ročov – bývalá škola čp. 121

Žatec – dům čp. 284

okres Litoměřice

Brozany – krucifix v kostele sv. Gotharda

Liběšice – obraz Nanebevzetí P. Marie z hlavního ol-
táře kostela Nanebevzetí P. Marie

Litoměřice – dům čp. 176

Roudnice n. L. – areál vily čp. 1414

Vrutice – soubor vybavení kaple sv. Antonína Padu-
ánského

okres Most

Nová Ves v Horách – hlavní oltář sv. Michaela
v kostele sv. Michaela

Liberecký kraj

okres Česká Lípa

Jablonné v P. – deskový soubor Betléma, dvě desky
Zvěstování, Ukřižovaný Kristus, madona, obraz Pia
V., lavabo

okres Semily

Rokytnice – krucifix

Oddělení péče o nemovité kulturní památky (dále jen OPNP)

Oddělení péče o nemovité památky (OPNP) přede-
vším odborně posuzuje obnovu nemovitých kultur-
ních památek a plošně chráněných historických lo-
kalit Ústeckého kraje. Konkrétně to znamená zajišťo-
vat kromě početného souboru soliterních památek
další odborně metodickou činnost v 5 městských
památkových rezervacích, 17 městských památko-
vých zónách, 3 vesnických památkových rezerva-
cích, vesnických památkových zónách a dvou kra-
jinných památkových zónách. V souladu se zákonem
č. 20/1987 o státní památkové péči zpracovávají pra-
covníci tohoto oddělení odborná vyjádření pro měst-
ské úřady, které jsou na úseku památkové péče po-
věřeny výkonem státní správy. To v roce před-
stavovalo kolem 1 800 vyjádření. Velkou součástí
pracovní náplně jednotlivých pracovníků je i odbor-
ný dohled nad pracemi, prováděnými na nemovi-
tých kulturních památkách. Zvýšení dozor je pak
samozřejmostí u objektů, při jejichž obnově jsou
čerpány finanční prostředky z Programu zachrany
architektonického dědictví a Havarijního programu.
Během terénních výjezdů je průběžně monitorován
stav památkového fondu na území celého kraje. Na

základě jejich podnětů jsou pak v případě havarijního stavu v koordinaci s jednotlivými výkonnými orgány podnikány kroky vedoucí k jeho zlepšení. Ve spolupráci s oddělením evidence a informací jsou pak zpracovávány návrhy na prohlášení výjimečných, ale dosud nezapsaných objektů za kulturní památky.

Část pracovníků oddělení se v roce 2005 opět v součinnosti s oddělením evidence a informací aktivně podílela na zpracování plánů ochrany MPR Kadaň (Mgr. Jaroslav Skopec), MPZ Žatec (Mgr. David Otáhal a Bc. Jolana Tothová) a VPZ Merboltice (Bc. Alena Sellnerová) a řešení grantových úkolů Operativní průzkumy památek (Mgr. Jaroslav Skopec), Rozšířená reidentifikace kulturních památek (Mgr. Jaroslav Skopec, Mgr. Lucie Radová, Mgr. Olga Kacianová) a Moderní architektura (Bc. Jolana Tothová).

Přehled realizovaných prací v jednotlivých okresech Okres Děčín

Metodická činnost Bc. Alena Sellnerová, Bc. Jiří Bureš

MPZ Benešov nad Ploučnicí: V MPZ nadále dochází k množství degradujících úprav (př. používání nevhodných materiálů při opravách), nejčastější úpravou je výměna oken (čp. 15, 27, 82, 154, 264, 267, 339, 402, 452, 526, 599). Významným počinem je probíhající oprava domu čp. 381 (č. rej. 5-3588), během které byla provedena sanace objektu proti vlhkosti, oprava roubení, fasád, krovu a instalace nové střešní krytiny.

MPZ Česká Kamenice: Mezi nejvýznamnější stavební úpravy patří oprava ambitu kaple Narození Panny Marie - sanace zavlhčení v kaplích sv. Antonína Paduánského a Panny Marie Lurdské. Rekonstrukční práce dále proběhly na domě čp. 122 (sanace dřevěných konstrukcí, kompletní rekonstrukce objektu), čp. 198 a čp. 769 (nepříliš kvalitní obnovy fasád), čp. 220 (taktéž obnova fasád), čp. 513 (oprava fasády, nátěrů oken a dveří, zastřešení vstupu, oprava klempířských prvků a schodiště), čp. 61 (obnova fasády a instalace oken do mansardy včetně výměny výlezových vikýřů, obnovy fasády), a práce v objektu bývalého pivovaru (čp. 2, 3, 8, 605 - zde došlo k provedení opravy stávající střešní krytiny). Nejčastější úpravou je výměna oken a obnova fasád (čp. 24, 29, 61, 64, 136, 246, 350, 518).

VPZ Merboltice: VPZ byla vyhlášena k 1. 1. 2005 vyhláškou MK ČR č. 413/2004 Sb., v roce 2005 proběhla 1. etapa dvouletého plánu záchrany objektů.

Dům čp. 141 - probíhá celková oprava (oprava poškozeného roubení, výměna oken, další udržovací práce) zcela v souladu s postupy památkové péče.

Dům čp. 39 - oproti zájmům památkové péče byla zbořena kůlna, která byla nahrazena nevhodnou novostavbou, narušující prostředí VPZ.

Děčín: Na Mariánské louce proběhl archeologický průzkum předznamenávající rozsáhlou opravu areálu koupaliště Pod zámkem.

Markvartice: Kostel sv. Martina - provedena nová konstrukce krovu a provizorní zastřešení objektu.

VPZ Vysoká Lípa: V roce 2005 byly realizovány převážně akce menšího významu, z rozsáhlejších pak celkový záměr rekonstrukce čp. 70.

VPZ Kamenická Stráň: V souladu s odborným vyjádřením NPÚ proběhla 1. etapa statického zajištění objektu Dolského Mlýna. V realizaci statického zajištění a konzervace objektu bude pokračováno v roce 2006.

VPR Rumburk: Za finančního přispění z Programu péče o vesnické památkové rezervace a zóny a krajinné památkové zóny v ČR pokračovala obnova těchto objektů: čp. 879 - náhrada nevhodného materiálu na střeše a štítu za přírodní břidlici, čp. 887 - oprava krovu a bednění, čp. 888 a 882 - pokládka nové podlahy při použití shodného materiálu.

V rámci celkové obnovy po požáru, který evangelický kostel postihl v roce 2003, byly provedeny vnitřní povrchové úpravy interiéru (kostela i objektu čp. 290). Došlo k položení nové podlahy z keramických šablon a provedena byla kompletní oprava fasády objektů. Pokračovala oprava areálu Lorety (restaurování nástropních maleb, dokončeny repase prosklených výplní a dokončení obnovy omítek vnitřní části ambitu), a to za finančního přispění z Programu záchrany architektonického dědictví. Kostel sv. Jana Křtitele - provedena byla oprava fasády lodi kostela a po předchozím průzkumu byla také obnovena původní barevnost fasády. V budově gymnázia čp. 1130/10 proběhla rekonstrukce elektroinstalace s využitím stávajícího vedení a snahou v maximální možné míře zachovat původní vnitřní omítky.

Krásná Lípa: Zámeček čp. 294 je v návrhu na prohlášení. Pokračovala jeho obnova, při níž byly vyměněny veškeré výplně, v interiéru očištěny a popř. doplněny kamenné prvky.

Mikulášovice: v kostele sv. Mikuláše byla dokončena oprava hlavního vstupního průčelí kostela, včetně kvalitního restaurování kamenných prvků.

MPZ Šluknov: většina stavebních úprav se týkala oprav či výměn výplní, krytin a oprav fasády. K významným akcím patří obnova zámku čp. 642, poškozeného požárem již v roce 1986. Započaté práce budou mít za cíl statické zajištění základů mikropilotami, zajištění porušených kleneb, stěn a zajištění krovu. Ve vybraných místnostech v přízemí budou provedeny opravy omítek, popř. doplnění o omítky nové. Ve vstupní části přízemí byla doplněna chybějící část pálené podlahové krytiny. Byly provedeny nové vnitřní rozvody vody, elektřiny, kanalizace, ply-

nu aj., a to bez zasekávání do konstrukcí autentického zdiva. V přízemí bylo vestavěny sociální zařízení. Část oken byla vyměněna, v centrálním schodišti byla pouze odborným truhlářským způsobem repasována.

Křížová cesta – v rámci celkové obnovy areálu Křížové cesty bylo dokončeno zpevnění a oprava komunikací v areálu.

VPZ Dlouhý důl – Krásná Lípa: vesnická památková zóna Dlouhý důl byla vyhlášena Ministerstvem kultury ČR vyhláškou č. 413 ze dne 24. 6. 2004 s účinností od 1. 1. 2005. Z důvodů neinformovanosti větší části majitelů objektů o zřízení památkové zóny proběhly na některých objektech památkově nevhodné úpravy (výměna krytin za materiálově nevhodné, výměna roubených konstrukcí za zděné aj.).

MPZ Jiřetín pod Jedlovou: většina oprav objektů se týkala výměny, popř. opravy výplní, krytiny a opravy fasád. Především z ekonomických důvodů jsou mnohdy majiteli požadovány materiály, které jsou pro použití v památkové zóně nevhodné (živičná krytina, plastová okna aj.).

Zřícenina hradu Tolštejn: v rámci celkové opravy areálu probíhaly práce na obdélné baště pomocí statického zajištění. Byly prováděny pouze nezbytně nutné stavební zásahy.

Okres Chomutov

Metodická činnost Mgr. Jaroslav Skopec, Bc. Jiří Bureš

Vintřov: na kostele sv. Markéty byla provedena další etapa prací na opravě krovu a výměny střešní krytiny. Na kostele sv. Václava ve Výsluní je dokončeno položení nové střešní krytiny a dále probíhají práce na opravě oken kostela.

Červený Hrádek: v obci proběhla celková oprava objektu jízďárny nacházející se v areálu zámku.

Vejpřty: v kostele sv. Martina byla instalována nová zvonová stolice společně s novými zvony.

Lestkov: na hospodářském objektu došlo k opravě kroku a výměny střešní krytiny nad přední třetinou objektu.

MPZ Kadaň: kromě prací běžné údržby (opravy a výměny oken, střešních krytin, nátěry fasád atd.) byla realizována pouze jedna významnější akce, a to na objektu čp. 163, kde došlo k výměně okenních výplní, střešní krytiny a k interiérovým úpravám.

MPZ Klášterec nad Ohří: byly vyměněny či restaurátorsky opraveny okenní výplně hlavního průčelí zámku. Pokračuje realizace přístavby k lázeňskému domu Evženie. Součástí je i úprava přilehlého parku. Ke konci roku byly zahájeny stavební práce na úpravě

náměstí a povrchů komunikací. V ostatních případech se jednalo o práce na běžné údržbě objektů.

MPZ Mašťov: jako jednu z nejvýznamnějších akcí je třeba zmínit výstavbu nového krovu nad lodí kostela sv. Barbory a opravy omítek severního průčelí kostela P. Marie. Dokončena byla oprava a přístavba k domu čp. 3 v areálu zámku. U ostatních objektů se stavební úpravy vztahovaly především na práce menšího rozsahu a udržovacího charakteru.

MPZ Chomutov: nejvýznamnější akci představuje obnova prostoru suterénu radnice čp. 1, reprezentující významný soubor gotické architektury. V rámci úprav suterénu byly likvidovány novodobé stavební zásahy (prostor byl za druhé světové války adaptován jako civilní kryt), dochované historické omítky byly restaurovány.

Okres Litoměřice

Metodická činnost Ingrid Augstenová, Mgr. Eliška Nová, Mgr. Miroslav Nový, Bc. Jolana Tothová, Mgr. Lucie Radová, Ing. Pavel Hušek

MPR Úštěk: v rámci regenerace MPR Úštěk je nejvýznamnější provedení opravy staré hasičské zbrojnice, jinak byly finanční prostředky směřovány především na opravy střech a zlepšení kvality střešní krajiny celé památkové rezervace. Rozsáhlé bylo statické zajištění klenby a zdiva městského hradu v Úštěku, kde se konaly pravidelné kontrolní dny. V případě obnov fasád jsou na území odbornou organizací státní památkové péče prosazovány především vápenné nátěry, které mají v tomto případě díky svým technologickým a estetickým vlastnostem nenahraditelnou roli. Za použití vápna byla opravena například fasáda úštěcké lékárny. Významným přínosem je provedení statického zajištění a oprava fasády spojená s vápenným nátěrem zadního traktu domu na Mírovém náměstí čp. 27.

Uliční fasáda byla rovněž opravena na domě čp. 24 na Mírovém náměstí - nátěr omítek je sice vápenný, nicméně oprava kamenného soklu byla provedena v rozporu s požadavky památkové péče a měla by být odstraněna.

Dům čp. 25 na Mírovém náměstí, který byl v havarijní stavu, prošel rozsáhlou opravou krovu, krytiny a části stropních konstrukcí.

Vinné: na obytném domě čp. 1 byla provedena s příspěvkem SHF oprava části krovu a provedena výměna části krytiny. Bohužel polovina střechy tohoto domu zůstává nadále v havarijním stavu.

NKP Říp: v pásmu je nejčastějším problémem kvalita předkládaných návrhů jednotlivých novostaveb, především jejich hmotové řešení, které je často nutné uzpůsobit tak, aby vyhovovalo podmínkám sta-

novým pro ochranu tohoto území. Vzhledem k předmětu ochrany tohoto území je snaha jednotlivých pracovníků chránit hodnotné detaily (např. okenní a dveřní výplně) téměř ve všech případech neúspěšná.

MPZ Roudnice nad Labem: na jednotlivých objektech probíhaly především výměny okenních a dveřních výplní a krytiny a opravy fasád. Problematické jsou především výše zmiňované výměny oken, kde působí velký tlak vlastníků – jeho výsledkem je pak tolerování osazení plastových výplní ze strany výkoného orgánu, a to i přes původně zamítavá stanoviska vydaná NPÚ ÚOP v Ústí nad Labem. Oproti předchozímu roku se dařilo prosazovat u těchto výplní alespoň podobu krycího nátěru místo „módní“ imitace dřeva. Z programu regenerace MPZ byly poskytnuty příspěvky na opravy střech a fasád. Z uspokojivě realizovaných akcí uvádíme kompletní výměnu krytiny na domě čp. 45 na Husově náměstí a opravu fasád klasicistního domu čp. 204 v Havlíčkově ulici, která je ukázkovým příkladem monochromního vápenného nátěru. Na Karlově náměstí byla řemeslně pečlivě opravena fasáda domu čp. 16 z roku 1898, čímž byla vhodně (vápenný monochromní nátěr) rehabilitována podoba jedné z dominant jižní fronty hlavního roudnického náměstí.

Doksany: v tomto roce byla úspěšně ukončena výstavba nového krovu v areálu kláštera, jež byla realizována z příspěvků PZAD.

MPR Terezín: v rezervaci probíhaly na jednotlivých objektech především výměny výplní či krytiny a opravy fasád, které byly z větší části financovány z programu regenerace MPR, a proto se celkem dařilo realizovat tyto akce dle požadavků odborné složky památkové péče. Konkrétně uvádíme rehabilitaci uličního průčelí domu čp. 153, která navázala na loňskou rehabilitaci podoby střechy. V Komenského ulici byly dále rekonstruovány tři objekty pro provoz Diakonie, čímž se tato ulice stala jednou z ukázkových částí rezervace, kde lze spatřit kromě vhodně opravených historických civilních domů také čedičovou zádlažbu. V rámci slavnosti k výročí založení pevnosti Terezín byla otevřena poterna kurtiny bastionů č. IV a V (prostor bývalé střelnice). Na opevnění Hlavní pevnosti probíhá kompletní mycení porostů a náletů. V závěru roku byl k vyjádření předložen koncept ÚP pro katastrální území Terezín, který byl oběma složkami památkové péče připomínkován. V současnosti zpracovatel tyto připomínky z řízení zpracovává do jeho další verze.

Ochranné pásmo MPR Litoměřice: většina stavební činnosti v POP MPR Litoměřice připadá na běžné udržovací práce – výměna střešní krytiny, oprava

a nátěr fasády, výměna oken a výkladců apod. Stále trvá silný tlak vlastníků na zřizování půdních vestaveb a umísťování různých typů reklamních zařízení do uličních interiérů města.

MPR Litoměřice: na Mírovém náměstí proběhla rekonstrukce hlavní fasády domu čp. 20. Na základě předložené ikonografické dokumentace byly provedeny drobné úpravy (zejména doplnění parapetních říms), díky nimž byl vzhled domu navrácen do své klasicistní podoby. Součástí prací bylo očištění a zpevnění kamenných prvků a nové pozlacení postavy andělíčka ve štítu. Na závěr byl objekt opatřen vápenným nátěrem v odstínu světle zelené (plocha) a smetanově bílé (architektonické členění). Práce na obnově fasády probíhaly též na litoměřickém *kostele sv. Václava*. Významná stavba barokního stavitele O. Broggia prošla podobnou úpravou před dvanácti lety. Práce se opět soustředily na opravu velmi poškozených kamenických prvků. Bylo rozhodnuto zachovat stávající barevnost (bílo-modro-červená), a provést pouze drobnou korekci odstínů. Kostel byl natřen vápennými barvami. Přesto, že v odborném vyjádření NPÚ, územního odborného pracoviště v Ústí nad Labem je požadavek na natření všech kamenných prvků, prosadit se podařilo pouze natření vstupního portálu a kamenných zdobných prvků (vázy). Nenatřen zůstal sokl. To poněkud kazí jinak vcelku příznivý dojem z provedených prací. Ve městě dlouhodobě probíhá *obnova městského dláždění*. Na Jezuitském náměstí byly práce uskutečněny v souladu s vyjádřením NPÚ - zdejší dlažba byla pouze přeložena a doplněna. Na Mírovém náměstí práce započaly bez konzultace s pracovníky NPÚ. Prostor u muzea byl předlážděn a do dlažby byly doplněny bílé prvky, které zde měly vyznačovat parkovací stání. Po protestech byly práce zastaveny. Požadavek na osazení mobilních zářezek investor odmítl a nechal obnovit původní barevné značení. Na Dómském náměstí probíhala další fáze statického zabezpečení kanovníckých domů, tentokrát v objektu čp. 6.

Brozany: pokračovala obnova tvrze čp. 69. Byl zpevněn svah pod tvrzí a opraven ohradní zeď. Dále byl na kostele sv. Gotharda proveden na stávající omítce nový fasádní nátěr.

Encovany: pokračovala náročná oprava střech a krovů zámku čp. 1.

Levín: u objektu zvonice proveden do terénu nedovolený zásah těžkou technikou. Situace si žádá rychlou nápravu podle již zpracované statické zprávy.

Liběšice: projekčně byla připravena revitalizace areálu. V první zpracované etapě bude opraven zámecský skleník a upraven prostor podkroví.

Pokratice: projekčně byla připravena celková rekonstrukce zdejší kapličky.

Velké Žernoseky: byla dokončena náročná oprava prejzové střechy věže kostela sv. Mikuláše. Dále byla opravena fasáda věže.

MPZ Budyně nad Ohří: kromě spisové agendy významných níže uvedených akcí byla v roce 2005 věnována pozornost přípravě územního plánu. Odborné vyjádření bylo zpracováno s ohledem na důraz uchování kulturně historických hodnot historického jádra (území městské památkové zóny), včetně architektonicko urbanistického panoramatu města (zejména vyloučena výstavba 6–8 podlažních objektů, podmíněně přípustná maximálně do 4 nadzemních podlaží). V rámci památkového dohledu byla sledována řada památkových obnov a úprav, zejména ty, které probíhaly v areálu hradu (zdařilá obnova objektu u špejcharu jako sociálního zázemí, vedle špejcharu bylo upraveno lapidárium).

Mírové náměstí čp. 34 – v návaznosti na celkovou obnovu městského domu byl dvorní prostor zhodnocen odstraněním nevhodných přístavků.

Příkopy čp. 177 – byla provedena celková zhodnocující obnova domu a stavební úpravy adaptovaly tento objekt pro obytné účely.

Mírové náměstí čp. 33 – odborně byl posouzen havarijní stav domu (v důsledku zanedbané péče). Součástí byl návrh opatření pro výkonný orgán památkové péče.

Okres Lovosice

Metodická činnost Mgr. Eliška Nová, Mgr. Olga Kacianová

Bílý Újezd: byla zakončena náročná oprava střechy a krovu tvrže čp. 24. Součástí obnovy byla realizace záchranného archeologického výzkumu, který poskytl zajímavé výsledky pro upřesnění stavebního vývoje tvrže.

Čížkovice: opravena byla zvonice. Byla opravena střecha, na omítku byl proveden nový fasádní nátěr, došlo k obnově dřevěných a kamenných prvků na objektu.

SH Házmburk (odborně metodický dohled Bc. Jan Peer): mimo běžných udržovacích prací proběhla oprava svrchních partií Černé věže. Vnitřní i vnější plášť byly rozrušeny postupnou destrukcí a vypadávání částí zdiva vně objektu věže ohrožovalo případné návštěvníky hradu. Následná oprava probíhala dozrání zdiva do předcházející podoby. Na líc zdiva byl použit místní kámen. Byla také vyspravena koruna zdiva.

Lovosice: bývalá zámecká zahrada byla přizpůsobena potřebám uživatele.

Prackovice nad Labem: kostel sv. Matouše byl opatřen odvodňovacím systémem a byla provedena část statického zajištění objektu.

Okres Louny

Metodická činnost Mgr. Lucie Radová, Mgr. David Otáhal, Bc. Jiří Bureš, Mgr. Miroslav Nový

MPZ Louny: v loňském roce proběhly práce na fasádě objektu kulturní památky čp. 51 bývalé židovské školy. Objekt je v jádru renesanční (dochován je renesanční krov, štíty, ostění atd.) a ve třicátých letech 20. století prošel poměrně výraznou proměnou, při níž byla původní hladká fasáda překryta jemnou pohledovou omítkou. Odborné vyjádření požadovalo poškozené části pohledové omítky zpevnit a doplnit omítkami totožného charakteru. Po postavení lešení a započetí prací však bylo zjištěno, že vážně poškozeno je cca 70 procent všech omítek. Bylo proto rozhodnuto tyto omítky šetrně odstranit a novou fasádu realizovat jako hladkou, vápennou s vápenným fasádním nátěrem. Po sejmutí destruovaných omítek došlo k odhalení částí renesančních okenních ostění, která byla ve velmi špatném technickém stavu. Proto byly tyto kamenné prvky zpevněny a kvůli ochraně znovu překryty silnou vrstvou omítky. Tím došlo k vyrovnaní povrchu a ke ztrátě části autentického působení - byl poněkud poškozen konečný vzhled, nicméně stalo se tak v zájmu ochrany dochovaných cenných prvků. Fasáda byla nakonec natřena vápenným okrovým nátěrem, plochy v barvě světlejší, tektonické prvky tmavší. Nátěr postupně vyzrává, již nyní je však možné konstatovat, že výsledný estetický dojem je ucházející, objektu prospělo zejména zvýraznění renesančních štítů směřujících ke kostelu, které nyní představují další zajímavou dominantu tohoto prostoru.

Během prací na stavbě hotelové haly u objektu čp. 575 v Pivovarské ulici byly objeveny při kopání kanalizace v přední části (u uliční fronty) staré sklepní prostory - mají tři patra, poslední z nich je zatopené. V první podzemním patře je dochován renesanční portál se segmentovým záklenkem. Práce probíhaly za dozoru archeologů. Sklepy ohrožované stavebními pracemi byly provizorně zabezpečeny, investor v současné době uvažuje o jejich zpřístupnění či zprovoznění jako jedné ze součástí hotelového provozu. Protože sklepy zasahují pod pozemky tří majitelů, bylo nakonec provedeno jejich zaměření, které mělo prověřit, zda se nenachází i pod depozitáři galerie Benedikta Rejta. Zároveň byl jejich stav posouzen odborným statikem.

Bohužel nedošlo k realizaci úpravy tzv. Katovské uličky. Podle projektu prof. Emila Přikryla měla být na pozůstatku zdi mezi pozemkem galerie Benedikta Rejta a Katovskou uličkou realizována dřevěná kon-

strukce, která měla zároveň chránit barokní sochy Chronose a Víry, jež měly být na zdi osazeny. Kvalitní projekt, který by velmi dobře doplňoval objekt galerie a z Katovské uličky by učinil velmi zajímavý městský prostor, nebyl nakonec kvůli nesouhlasu města, které je vlastníkem pozemku pod Katovskou uličkou, realizován.

Jimlín: na zámku Nový Hrad probíhaly letos pouze drobné udržovací práce, statické práce na obytném objektu na první nádvoří by měly být zahájeny v roce 2006.

Postoloprty: na vstupním objektu statku čp. 109 byla realizována střecha. Zcela nový krov je konstrukční kopii krovu původního, který se v minulosti zřítíl.

Dolní Ročov: v klášteře byly zahájeny práce na obnově fasády pravého bočního průčelí kostela. Ukázalo se, že rekonstrukce původního stavu omítek v rajsském dvore bude vzhledem k tomu, že byly v minulosti kompletně odstraněny, velmi složitá. Původně se uvažovalo o zopakování členění, které je na levém bočním průčelí (kombinace hrubých a hladkých omítek s lizénovými rámy a šambránami kolem oken). Po postavení lešení a detailní prohlídce fasády bylo zjištěno, že zde nejsou pozůstatky žádného staršího členění (až k hraně prvního okna byla dotažena hladká omítka). Původní Dientzenhoferovu úpravu tedy pravděpodobně setřely pozdější úpravy, nejspíše již Luragova patrová nástavba budov konventu. Omítky tedy byly nakonec realizovány jako zcela hladké, vytažena byla pouze částečně přerušovaná hlavní římsa. Z důvodů nepříznivého počasí již nedošlo k natření – monochromním okrovým vápenným nátěrem (monochromně je pojaté i hlavní průčelí) bude fasáda opatřena až v příštím roce. Součástí prací byla i oprava okapů tak, aby se zamezilo stékání dešťové vody na přilehlou terasu.

Divice: při srpnové vichřici byla odnesena částí krytiny na věži zdejší výjimečné tvrze. Za finanční pomoci MK (příspěvek z Havarijního programu) se podařilo závalu rychle odstranit. Práce byly poměrně složité, na vysokém objektu probíhaly bez postavení lešení. Do vápenné malty byly doloženy poškozené prejzy, řemeslně byla tato práce provedena velmi kvalitně. Podařilo se tak zamezit zatékání do unikátního krovu, jehož konstrukce je dendrochronologicky datována do poloviny 14. století.

Dobroměřice: ve velkém rozsahu probíhaly obnovovací práce v interiéru kostela sv. Matouše. Odhalené středověké fresky byly za účasti restaurátorů odborně ošetřeny a zafixovány. Poškozené omítky v partiích soklu byly doplněny, kamenné prvky byly zpevněny a celý kostel (včetně všech kamenných prvků) byl následně opatřen vápenným nátěrem. V rámci

OPD byl zaměřen a zdokumentován portál vedoucí z presbytáře do sakristie.

MPR, MPZ a ochranné pásmo MPR Žatec: v samotném městě Žatec bylo vydáno cca 90 odborných vyjádření sloužících jako podklad pro správní rozhodnutí Městského úřadu v Žatci, což je zhruba o deset méně než v roce 2004. Spolupráce s odborem rozvoje města, který je zároveň orgánem státní památkové péče, i s městským architektem je na dobré úrovni. Převážná většina řešených kauz se týkala běžné údržby domovního fondu, adaptace bytových jednotek či úpravy parterů pro komerční účely. Pokračuje pokládka tepelného napaječe – v tomto roce došlo k jeho položení na Hošťálkově náměstí a části náměstí Svobody a k položení přípojek do vybraných nemovitostí. Výkopy byly vedeny ve velmi cenných archeologických lokalitách, byl proto prováděn předstihový záchranný archeologický výzkum. Po skončení výkopových prací byla na Žižkově náměstí provedena celková rekonstrukce povrchů, v rozporu s původním záměrem nebyla provedena „pouhá“ obnova předchozího stavu, ale diagonální komunikace z kamenných kostek byla doplněna o komunikaci vedoucí k vjezdu do pivovaru, kde byla dosud položena valounová dlažba. Na náměstí Svobody došlo k osazení nových – moderních – svítidel, což vyvolalo nejednoznačné reakce občanů, dle názoru ÚOP NPÚ v Ústí nad Labem však tato svítidla historické prostředí obohacují. Pokračuje postupná revitalizace hotelu Zlatý lev čp. 228 v Obloukové ulici. V suterénu bude obnova vinárna – bar, zpracovaný projekt je zárukou velmi kvalitního výsledku. Projekčně jsou připraveny zástavby některých proluk v památkové zóně či rezervaci (nároží ulic Karla IV. a Masarykovy, nároží ulic Dlouhé a Obloukové), je zpracována studie na dostavbu proluky ve východní části Obloukové ulice. Velmi důležité je citlivé zahájení záchranných prací výměnku v areálu domu čp. 341 U chmelového věnce, který byl ve velmi havarijním stavu. Naopak za nepříliš zdařilou je třeba označit opravu fasády domu čp. 828 v Tyršově ulici, kde došlo ke zjednodušení profilací a použití nevhodných technologických postupů. Velmi poškozen požárem byl dům čp. 197 na Chelčickém náměstí. Majitel dosud nezahájil jeho sanaci. V ochranném pásmu MPR byla provedena z přírodního kamene zádlažba ulice Červenka. V ulici Lva Tolstého byla provedena oprava střechy kulturní památky - vily čp. 1150. Velmi citlivě probíhá postupná celková oprava další památkově chráněné vily mimo plošně chráněná území – vily čp. 1012 v ulici Volyňských Čechů. U tohoto objektu byla zachována původní střešní krytina, která byla „pouze“ přeložena.

Žatecko: na Žatecku byla v roce 2005 zahájena oprava fary v Žaboklikách – opravena byla střecha, probíhá repase a výměna oken. Po počátečních problémech proběhla oprava střechy včetně opravy krovu uspokojivě. Na sklonku roku byly zahájeny práce na opravě střechy sýpky v Libočanech, odsouhlasená projektová dokumentace je zárukou kvalitního výsledku opravy. Na zámku ve Stekníku byla provedena oprava krovu a výměna střešní krytiny nad dřevěnou kupolí oválného sálu nad sallou terenou. V průběhu prací došlo bez odsouhlasení orgány státní památkové péče ke změně schváleného projektu a provedení v podstatě dvouplášťové střechy s hydroizolační fólií.

Petrohrad: nejrozsáhlejší akcí je realizace projektu obnovy fasád psychiatrické léčebny na zámku v Petrohradě. Celková obnova fasád této kulturní památky představuje složitý odborně metodický úkol. Na základě projektové přípravy, která byla s odbornou složkou památkové péče konzultována již v průběhu roku 2004, byla realizována převážná část akce s uspokojivými výsledky a se zvolením nové barevnosti respektující barevnost historických omítkových vrstev odhalenou při průzkumu barevnosti fasád. Součástí obnovy byly i restaurátorské zásahy na kamenosochařských prvcích a realizace nových dekorativních váz osazených na atice severního průčelí severního křídla. V závěru roku 2005 byly zahájeny udržovací práce a provizorní zastřešení kulturní památky areálu hospodářského dvora v těsné blízkosti zámku. Akci předcházel SHP, který potvrdil architektonické hodnoty celého komplexu budov a zejména tzv. administrativní budovy dvora, kde bylo archivním průzkumem potvrzeno autorství objektu F. Kaňkovi.

Kryry: v průběhu roku byla realizována celková obnova kulturní památky Schillerovy rozhledny, romanticko-historizující architektury z roku 1906. Zároveň byl obnoven již nedochovaný dřevěný ochoz, přibližně ve jedné třetině výšky stavby. Projekt ochozu byl realizován na základě ikonografických pramenů za konzultace s NPÚ.

Vidhostice: v květnu 2005 bylo vydáno odborné vyjádření k akci *Obnova a konzervace věže kostela sv. Martina ve Vidhosticích* (architektonický ateliér HUML a VA-NÍČEK, Žatec), řešící statické zajištění věže a konzervaci omítek. Před realizací stavebních prací, dne 8. 7. 2005, došlo k havárii, při které se zřítilo výrazně narušené JZ nároží věže. Havárie byla způsobena progresivní degradací zdiva věže, které bylo nadměrně dotováno srážkovou i pozemní vlhkostí. Na základě jednání mezi zástupci památkové péče a vlastníkem objektu bylo rozhodnuto o urychlené dostavbě zřícené části věže, která byla ze značné části realizována v posledním

čtvrtletí 2005. Stavební práce budou pokračovat dle klimatických podmínek počátkem roku 2006.

Buškovice a Mory: v průběhu roku byla realizována oprava krovů kostelů Narození P. Marie v Buškovících a Nanebevzetí P. Marie v Morech. Poškozené a degradované části konstrukcí byly protézovány, kostel v Buškovících byl částečně opatřen novou krytinou (pálená taška bobrovka). Bylo vydáno odborné vyjádření k opravě havarijního stavu krovu v kostele Nanebevzetí P. Marie v Kryrech, které bude realizováno v roce 2006.

VPZ Soběchleby: Bylo vydáno odborné vyjádření ke stavebním úpravám objektu bývalé školy, který bude využit ke zřízení bytových jednotek. Dále byl vydán nesouhlas s navrhovanou demolicí hospodářských objektů (stodoly a sušárny chmele) ve dvoře domu čp. 80.

Okres Most

Metodická činnost Ing. Tomáš Stanko

Most: v areálu hradu Hněvín byla zřízena nová odběrová místa elektřiny, realizováno nové vytápění a akumulární příprava TUV. V Oblastním muzeu proběhla I. etapa úpravy půdního prostoru a v areálu kostela sv. Ducha a přilehlého barokního špitálu byly upraveny prostory provozního zázemí.

Nová Ves v Horách: v kostele sv. Michaela archanděla započala opravou střechy a věže celková obnova objektu.

Horní Jiřetín: pro kostel Nanebevzetí Panny Marie byl posouzen a upřesněn návrh nového barevného řešení jeho fasád.

Okres Ústí nad Labem

Metodická činnost Ing. Tomáš Stanko

POP hradu Střekov: vyjádření se týkala především různých úprav a dostaveb a v několika případech rovněž novostaveb RD na střekovské i vaňovské části ochranného pásma.

Zubrnice: rekonstruována byla střecha domu čp. 38, významné práce a úpravy probíhaly i v areálu domu čp. 61.

Trmice: v kostele Panny Marie byla realizována opatření proti vztlínající vlhkosti. V zámku čp. 169 byla rekonstruována část podlah.

Ústí n. L.: v objektu Městského muzea (čp. 1000/3) budou v letošním roce probíhat úpravy půdního prostoru. Zpracovávaná projektová dokumentace byla v loňském roce konzultována s odborným pracovníkem. Dohodnut byl i postup v případě oprav (repasí) okenních a dveřních výplní. Posouzen byl i návrh obnovy štítu nad zkoseným nárožím objektu.

Libouchec: v areálu zámku probíhaly rozsáhlé práce na jeho rehabilitaci. Dokončena byla obnova historického paláce, jehož nový krov byl překryt keramickou krytinou. Provedeny zde byly i podhledy, obnoveny byly omítky, okenní výplně, rekonstruována byla i pavlač. Věžová brána se v přízemí staticky zabezpečila obnovením kleneb a dozděním objektu v rozsahu cca 40 % objemu scházejícího zdiva. Na renesanční štíty byly navraceny kamenné ozdobné prvky.

Okres Teplice

Metodická činnost Ing. arch. Stanislav Flesar a Bc. Jiří Bureš

MPZ Duchcov: v domě čp. 447 probíhaly interiérové stavební úpravy, opravy fasád včetně výměny oken a střešní krytiny byly provedeny v řadě obytných domů v centrální části MPZ. Dílčí vnitřní opravy byly provedeny v objektu gymnázia.

MPZ Krupka: na místním hradě byla realizována X. etapa statického zajištění hradeb, jejich součástí byl záchranný archeologický průzkum, který provedl ÚAPP Most. Opravena byla zvonice kostela Nanebevzetí P. Marie a u kostela sv. Anny byly odstraněny jeho statické poruchy. V Jezuitské rezidenci probíhala rekonstrukce topení a vnitřních instalací. I u tohoto objektu byla řešeno jeho statické zajištění. Na kostele P. Marie Bolestné byla i za pomoci restaurátorů opravena jižní fasáda.

MPZ Teplice: v kostele Povýšení sv. Kříže proběhla celková rekonstrukce střechy (oprava krovu, výměna střešní krytiny). V tzv. románském křídle zámku byla zahájena jeho celková obnova. Stavební povolení pro zajištění statiky a obnovení střechy dosud nevyužívané památky bylo vydáno pro objekt čp. 270/4 (tzv. Škvárovník). Náročné práce probíhaly u v případě budovy nádraží čp. 599, při němž byl vystavěn nový podchod, opravena byla všechna nástupiště a obnoven byl i vestibul, kde bylo využito práce licencovaných restaurátorů. Kostel sv. Jana Křtitele – dokončena byla obnova fasád a to na celém objektu včetně spojovacího krčku.

Velvěty: rozsáhlé práce pokračovaly v areálu hospodářského dvora čp. 1 (bývalá tvrz). Jednalo se o opravu fasád, oken a interiérové adaptace.

MPZ Bílina: nejvýznamnější akcí roku 2005 je příprava projektu k obnově fasád tzv. jižní věže zámku v Bílině. Projekt zachovává identický přístup k obnově fasády jako v případě tzv. severní věže. Na základě předloženého projektu bylo vydáno odborné vyjádření, akce bude realizována v roce 2006 a představuje další výrazný posun v obnově zámku a vzhledem k výrazné exponovanosti objektu také zhodnocení prostoru MPZ. V posledním čtvrtletí byly zahájeny práce pro opravu konstrukce krovu a vý-

měnu střešní krytiny na kostele P. Marie na Újezdě. Z významnějších akcí je třeba zmínit schválený zá-
měr obnovy domu čp. 6 na Žižkově náměstí rekonstruující stav objektu na počátku 20. století. Za nevhodný přístup k obnově prostoru MPZ je třeba uvést osazení plastových oken na hlavním průčelí ZŠ Lidická, které bylo realizováno v přímém rozpo-
ru se zájmy státní památkové péče. Tato skutečnost jenom akcentuje nevhodný výskyt plastových profilů v prostoru MPZ.

Světce: byla zahájena náročná a rozsáhlá rekonstrukce objektu bývalé fary ve Světcích. Repasována byla historická okna představujících významnou a autentic-
kou součást vzhledu celého objektu.

Měrunice: na základě žádosti obce Měrunice proběhla konzultace k zamýšleným stavebním úpravám objektu bývalé fary, který navzdory svým architektonickým hodnotám a množství dochovaných histo-
rických konstrukcí není zapsán jako kulturní památka. Některá doporučení památkové péče byla respektována a zakomponována do projektu přestavby.

Dle požadavků odborného vyjádření NPÚ z roku 2004 byla realizována oprava střechy kostela sv. Stanislava. Byla položena nová krytina, pálená taška bobrovka v jednoduché skladbě za plného zachování vikýřů – volských ok.

Úsek historických parků, zahrad a kulturní krajiny

Odborně metodická činnost Ing. Pavel Hušek

V roce 2005 představovala pracovní činnost v tomto specializovaném úseku památkové péče zejména odborně metodickou činnost – konzultace s vlastníky, případně správci kulturních památek zahradního umění k jejich údržbě, obnově a celkové péči o ně, konzultace se zpracovateli předprojektové a projektové dokumentace k záměrům vlastníků péče o památky a k akcím obnovy a údržby, zpracování odborných vyjádření k žádostem o závazná stanoviska výkonného orgánu státní památkové péče včetně místních šetření a jednání, odborný památkový dohled, dle pozvání účast na kontrolních dnech apod., vyplývající z § 14, 32 a d. zákona č. 20/1987 Sb., o státní památkové péči v platném znění. Přiměřeně byla podle potřeby a daných možností zajišťována agenda v památkově chráněných územích.

Zvláštní pozornost byla věnována nezbytným dílčím pěstebními zásahům. Jednalo se často o havarijní případy stavu stromů v důsledku jejich přirozeného stárnutí nebo v důsledku působení přírodního živlu (například z 29. na 30. července 2005) v historických zahradách a parcích, v areálech kulturních památek či v památkově chráněných územích. Pro akutní,

naléhavé případy, zejména v areálech v přímé správě Národního památkového ústavu, byly zpracovány dendrologické průzkumy a inventarizace dřevin jako nezbytné podklady ke správnému řízení, odsouhlasení a realizaci příslušného pěstebního zásahu. Například pro zámecký park v Ploskovicích byly zpracovány uvedené podklady včetně odborného posouzení a návrhu obnovy stromového rondelu (vsaženého z jírovců) v zájmu bezpečnosti návštěvníků, zabezpečení zdravotní ochrany dalších porostů a uchování kompozičně cenné a historicky doložené úpravy v horní části parku. Z důvodu možného výskytu chráněného brouka páchníka hnědého byla zahájena z podnětu Správy CHKO ČS jednání o podmínkách realizace navržených nezbytných opatření. Po větrné vichřici, která na konci července 2005 velmi zasáhla zámeckou zahradu (Lustgarten) a nejbližší okolí zámku Jezeří, bylo zpracováno spolu s dendrologickým průzkumem a inventarizací dřevin také finanční ohodnocení škod (celkem více než 8,5 milionů Kč) a provedeno odborné posouzení s návrhem opatření k jejich odstranění a nápravě neutěšeného stavu. Podobné, avšak dílčí průzkumy byly zpracovány například pro zámecký park v Hrubém Rohozci, Velkém Březně, Petrohradě ad.

Přehled významných akcí obnovy a údržby na území krajů Libereckého a Ústeckého:

Liběšice: bylo vydáno odborné vyjádření k odstranění havarijního stavu zámeckého skleníku podle PD respektující jeho historickou konstrukci i architektonický výraz. Opraveny byly i ohradní zdi a oplocení areálu.

Lovosice: v zámecké zahradě pokračovaly úpravy v rámci dokončovací celkové obnovy zámku po povodni z roku 2002.

Dlažkovice: zámeckého parku se dotkla realizace kanalizace. Z hlediska památkové péče byly práce přijatelné.

Terezín: Pro židovský hřbitov byla navržena opatření pro Strom terezínských dětí. Vydáno bylo souhlasné vyjádření k PD Výstavba klubového domu vč. záze-
mí v Litoměřické kotlině s podmínkami respektujícími historické prostředí pevnostního města a možnosti jeho nového využití.

Bohušovice nad Ohří: probíhá obnova zeleně na Husově náměstí, realizace je v souladu se zájmy památkové péče.

Jezeří: provedeno bylo odlehčení svahů, stabilitní řešení sanace bočního svahu lomu ČSA (I. etapa), s podmínkami pro zajištění ochrany památkově chráněného území.

Kláštevec nad Ohří: v rámci III. etapy obnovy lázeňské zóny proběhla revitalizace rybníka.

Červený Hrádek: odsouhlaseny byly změny postupu realizace pěstebních opatření lípy malolisté u oranžerie.

Měcholupy: po 15 letech bude pokračováno v revitalizaci zámeckého parku, projektová dokumentace k druhé etapě byla NPÚ ÚOP v Ústí nad Labem připomínkována.

Petrohrad: v důsledku přirozeného stárnutí vzrostlých stromů na několika místech v parku byla tato zeleň odstraněna.

Duchcov: pokračovala revitalizace zámecké zahrady, zejména obnova ohradních zdí a oplocení. Vydáno bylo odborné stanovisko k výsadbě pamětního dubu v zámeckém parku.

Teplice: v zámecké zahradě se uskutečnilo několik pěstebních zásahů v bezprostředním okolí zámku a příprava osvětlení (výběr vhodných osvětlovadel).

Také k úpravám krajiny a navrhovaným dílčím zásahům byla zpracována speciální odborná stanoviska, např. k Lesnímu hospodářskému plánu pro lesní celek Rumburk, Výsadbě větrných bariér v k. ú. Klappý (památkové ochranné pásmo hradu Házmburk), Rekonstrukci Valterického potoka, Úpravě Falknovské Kamenice v České Kamenici (MPZ), Otevření pískovny Přestavky (okrajové území památkového ochranného pásma Říp) atd.

Mimo obvyklý rámec činností byl průběžně prováděn potřebný doplňující průzkum historických zahrad a parků a poskytovány podklady pro reidentifikaci těchto památek zahradního umění. Pokračovalo se ve spolupráci s odbornými školami (příprava zadání, konzultace a oponentury diplomových či semestrálních prací zaměřených na památky zahradního umění) a Výzkumným ústavem Silva Tarouccy pro krajinu a okrasné zahradnictví v Průhonicích. V rámci osvětové a odborné prezentační činnosti zpracován a přednesen odborný příspěvek (k působnosti Silva Taroucca v Severních Čechách) „Hrabě Arnošt Emanuel Silva Taroucca a Trmice“ na sympoziu s názvem „Historické zahrady a parky 2005“, konaném v Průhonicích ve dnech 16.–17. června 2005 u příležitosti 120. výročí příchodu A. E. Silva Taroucca do Průhonic.

Oddělení péče o movité kulturní památky (dále jen OPMP)

vedoucí: Mgr. Petr Hrubý

Hlavní činnost

Hlavní pracovní činností oddělení péče o movité kulturní památky (OPMP) je odborně-metodická činnost v oblasti restaurování movitých kulturních památek a nemovitých kulturních památek či jejich

částí, především zpracování odborných vyjádření k restaurování nemovitých a movitých kulturních památek, a to dle § 14 zákona č. 20/1987 Sb. o státní památkové péči. V souvislosti s touto problematikou je další hlavní činností oddělení posuzování předložených restaurátorských záměrů restaurátory k jednotlivým akcím obnovy kulturních památek, na tuto činnost dále navazuje odborný dohled nad restaurováním a obnovou kulturních památek, tj. kontrola prací přímo na místě v průběhu realizace a konečné vyjádření k provedeným restaurátorským zásahům, eventuálně stavebním obnovám. Tato činnost je vykonávána také na movitých kulturních památkách, které jsou ve správě NPÚ ÚOP v Ústí nad Labem (hrady, zámky). O rozsahu této činnosti konkrétně vypovídá Příloha č. 1.

Další část hlavní činnosti je směřována do oblasti detailního poznání movitého památkového fondu na území Ústeckého a Libereckého kraje, zároveň s poznáním fondu drobných nemovitých památek (např. kamenická a sochařská díla volně umístěná v krajině). S touto problematikou pak souvisí jednání s konkrétními vlastníky kulturních památek a v případě špatného stavu památky odborně-metodická pomoc vlastníkově se zajišťováním finančních prostředků na obnovu památky. Tato pomoc se konkrétně nejvíce projevuje při pomoci vlastníků památek se zpracováním žádosti o poskytnutí příspěvku na obnovu kulturní památky, a to jak na úrovni jednotlivých programů MK ČR, tak na úrovni programů Ústeckého a Libereckého kraje.

Největší podíl této činnosti obnáší příprava podkladů pro *Program restaurování movitých kulturních památek*, který je vyhlášen MK ČR, v tomto případě je podíl pomoci OPMP jednotlivým vlastníků značný, protože vlastníci plně využívají možnosti požádat NPÚ o odborně metodickou pomoc při přípravě žádosti, v praxi to znamená zpracování dokumentace, popisu poškozené památky, zpracování restaurátorského záměru a v neposlední řadě dohled na kompletní dokumentaci. Pracovníci OPMP zároveň prováděli u těch akcí, které byly MK ČR do Programu zařazeny zvýšený památkový dohled při průběhu restaurování, u všech dotačních titulů proběhlo čerpání příspěvku a následné restaurování bez problémů a restaurátorské práce byly po doporučení NPÚ ÚOP v Ústí nad Labem převzaty. Rozsah této činnosti viz Příloha č. 2.

Další část hlavní činnosti OPMP spočívá ve spolupráci s oddělením evidence a informací na vládním úkolu „Obnova identifikace nemovitých kulturních památek v ČR“ – a to především v oblasti drobných nemovitých památek (např. volné sochy v terénu, sousoší v městských centrech, kříže a boží muka v terénu, atd.), v loňském roce byla komplexně zpra-

cována nejzápadnější oblast Českého středohoří, spolu s provedenou prací v roce 2004 tak byly z hlediska výskytu a dochování prověřeny katastry cca 50 sídel. Tato činnost je úzce koordinována se svazkem měst a obcí INTEGRO (www.integro.cz), které aktuální informace poskytnuté OPMP přímo zpracovává do žádosti o financování těchto drobných památek.

Hlavní úkoly zadané ústředním pracovištěm, OPMP plní následující:

1. PP (01-11): Monitorování vnitřního prostředí interiérů s uloženým mobiliárem (instalace, depozitáře), vyhodnocení údajů a přijetí opatření. Vyčlenit v návrhu rozpočtu na rok 2004 a dále, finanční prostředky na preventivní péči o prostředí pro uložení mobiliárních fondů.

2. PP (01-12): Stanovit priority pro restaurování a konzervaci mobiliárních fondů podle skutečného stavu jednotlivých předmětů, určit reálný časový a finanční plán pro sledovatelné období.

3. PP (04-03): Zhodnocení současných depozitárních prostor a expozic státních hradů a zámků s ohledem na materiál uložených sbírek a na možnosti objektu a v odůvodněných případech navržení řešení, směřující ke zlepšení preventivní péče o svěšené sbírky s využitím metodiky zpracované Ing. Kopeckou a PhDr. Pavelcem.

Plnění těchto úkolů viz Příloha č. 3.

Příloha č. 1, viz hlavní činnost

1. přehled realizovaných restaurátorských prací v jednotlivých okresech

Okres Chomutov

Územní obvod Chomutov

(odborně-metodická činnost: PhDr. V. Honys)

Březno, kostel sv. Petra a Pavla, nástropní malby F. A. Müllera (po roce 1750) - další etapa restaurování (konsolidace, fixáž a retuše maleb na klenbách bočních lodí kostela).

Březno, vstupní plátované dveře do sakristie z pol. 18. stol. – celkové restaurování (restaurátorský průzkum, celková výměna prokorodovaných plátů, konzervace dřeva s vysazením uhnílych partií, konzervace a zhotovení replik téměř všech korozi zničených rozet, rekonstrukce původní barevné a povrchové úpravy).

Chomutov, radnice, síň s malovanými renesančními výjevy z legendy o Tobiášovi – konsolidace barevné vrstvy, čištění povrchu, lokální retuše.

Územní obvod Kadaň

(odborně-metodická činnost: V. Honys)

Kadaň, pískovcová plastika sv. Jana Nepomuckého z r. 1708 - restaurátorský průzkum, zpevnění povrchu kamene, vytmelení dílčích defektů, retuš, hydrofobizace).

Kadaň, raně barokní první zastavení Křížové cesty vedoucí k františkánskému klášteru – I. etapa restaurování, identifikace dílů, zpevnění materiálu, dílčí doplnění zaniklých partií modelace ústředního reliéfu.

Kadaň, interiér františkánského kláštera a kostela – restaurátorský průzkum nástěnných maleb a mobiliáře interiéru kostela, dokončení konzervace nástěnných maleb v presbytáři kostela.

Kadaň, dům čp. 7, nástěnné malby v interiéru 1. patra z 1. pol. 19. století – prohloubení restaurátorského průzkumu, konsolidace uvolněných omítek, čištění, tmelení, napodobivé a lokální retuše.

Kláštepec nad Ohří, kostel Nejsv. Trojice, raně barokní boční oltář sv. Josefa – III. etapa restaurování (sejmutí nepůvodní polychromie na řezbách a povrchu oltářní architektury) – využito příspěvku z Programu restaurování movitých kulturních památek MK ČR.

Pernštejn, kostel sv. Vendelína – nástěnné malby z konce 18. století – iluzivní oltářní architektury v lodi kostela, restaurování balustrády kruchty (sejmutí přemaleb, restaurování a dílčí rekonstrukční retuše).

Úhošťany, kostel sv. Havla – restaurátorský průzkum rozsahu dochování gotických, renesančních a barokních nástěnných maleb, konsolidace uvolněných vrstev malby, zakrytí, prezentace nejstaršího fragmentu malby za hlavním oltářem.

Vejprty, kostel sv. Martina, restaurování barokního hlavního oltáře – restaurátorský průzkum, sejmutí nepůvodních nátěrů na oltářní architektuře na původní povrchovou úpravu, restaurování obrazu z nástavce oltáře, rekonstrukce zlacení na řezbách tordovaných sloupů, zpětná montáž, závěrečná povrchová úprava.

Okres Litoměřice

Územní obvod Litoměřice

(odborně-metodická činnost: Mgr. P. Hrubý)

Dolánky, sloup se sochou Ecce homo, 1597, 2. polovina 19. století – závěrečná etapa komplexního konzerváčně-restaurátorského zásahu.

Litoměřice, areál kostela sv. Štěpána, 2. polovina 17. století, B. Spinety, G. Broggio – restaurování kamenných umělecko-řemeslných prvků na přilehlých ohrazených zdech.

Litoměřice, Biskupská rezidence, obraz Madony, 17. století – závěrečná etapa komplexního restaurátorského zásahu.

Litoměřice, Jiráskovy sady, Památník cti a slávy Sovětské armády, 1975, akad. soch. Otakar Petros – očištění památníku od nečistot a druhotného barevného nátěru.

Litoměřice, kostel Všechny svatých, interiér – štuková výzdoba, 1717–1724, F. a M. Dollingerové, P. Bianky – komplexní restaurátorský zásah.

Litoměřice, kostel Všechny svatých, interiér – barokní (4 ks), rokoková a klasicistní zpodělnice, komplexní restaurátorský zásah.

Terezín, Dlouhá čp. 23, okna v I. patře – komplexní restaurátorský zásah.

Terezín, náměstí ČSA čp. 180, společenský sál, 1895, výmalba a štuky – komplexní restaurátorský zásah.

Terezín, Palackého čp. 135, vstupní vrata – komplexní restaurátorský zásah.

Terezín, krematorium čp. 359, 40. léta 20. století, spalovací pece – komplexní restaurátorský zásah.

Územní obvod Lovosice

(odborně-metodická činnost: Mgr. P. Hrubý)

Libochovice, socha sv. Václava, 1761, B. Eder – komplexní restaurátorský zásah.

Prosmyky, kaple sv. Františka Serafinského, hlavní oltář – sochařská výzdoba, 1762 – komplexní restaurátorský zásah.

Prackovice, kostel sv. Matouše, malované figurální a ornamentální vitráže, konec 19. století – komplexní restaurátorský zásah.

Územní obvod Roudnice nad Labem

(odborně-metodická činnost: Mgr. P. Hrubý)

Doksany, kostel Narození Panny Marie – hlavní oltář, poč. 18. století, F. Preiss, závěrečná etapa kompletního restaurátorského zásahu. Restaurováno za finančního přispění Programu restaurování movitých kulturních památek MK ČR.

Doksany, klášter premonstrátek – obraz Alžběty, převorky doksanského kláštera, přelom 17. a 18. století, komplexní restaurátorský zásah.

Roudnice nad Labem, kaple sv. Josefa – malby interiéru, 2. polovina 18. století, I. etapa komplexního restaurátorského zásahu.

Roudnice nad Labem, kaple sv. Viléma – hlavní portál, 1726, O. Broggio – komplexní restaurátorský zásah na kamenném portálu.

Roudnice nad Labem, židovský hřbitov, 16.–19. století, III. dílčí etapa restaurátorského zásahu na jednotlivých náhrobcích.

Okres Louny

Územní obvod Louny

(odbo etodická činnost: Mgr. P. Hrubý)

Čítoliby, socha sv. Barbory, 2. polovina 18. století – komplexní restaurátorský zásah.

Cítoliby, socha sv. Linhart, 1. třetina 18. století – komplexní restaurátorský zásah.

Cítoliby, socha sv. Prokopa, 1. třetina 18. století, M. B. Braun (dílňa) – komplexní restaurátorský zásah.

Černochoz, kostel sv. Václava, hlavní oltář, 18. století – dokončení komplexního restaurátorského zásahu.

Dobroměřice, kostel sv. Matouše, nástěnné malby, 14. století – komplexní restaurátorský zásah na odkrytých nástěnných malbách, restaurátorský průzkum dalších ploch.

Hřivčice, hřivčický milník (menhir), závěrečná etapa komplexního restaurátorského zásahu.

Smolnice, Wiehlův statek čp. 4, Vítězný průvod Záboje a Slavoj, konec 19. století, J. V. Myslbek – restaurátorský zásah a výroba kopie sochařského reliéfu.

Třtěno, socha sv. Jana Nepomuckého, polovina 18. století, II. závěrečná etapa komplexního restaurátorského zásahu.

Územní obvod Podbořany

(odborně-metodická činnost: V. Honys)

Letov, barokní pískovcová plastika sv. Floriána – očištění povrchu, zpevnění kamene, přespárování, lokální retuše, vybudování nového základu a obvodových stupňů.

Petrohrad, zámek, přístupové schodiště z 18. stol. – I. etapa: demontáž, konzervace povrchu, konzervace dekorativní výzdoby, zpětné sesazení; rekonstrukce dekorativních váz na atice (vyhotovení výdusků dle starší fotografické dokumentace).

Vroutek, barokní pískovcový sloup P. Marie – základní konzervace a stabilizace materiálu kamene.

Vidhostice, kostel sv. Martina, rokokové varhany, I. etapa restaurování – demontáž varhanního stroje a jeho konzervace proti dřevokaznému hmyzu.

Územní obvod Žatec

(odborně-metodická činnost: V. Honys)

Libočany, kostel Všechny svatých, rokokové varhany – III. etapa restaurování: dokončení restaurování povrchové úpravy skříní hlavního stroje, restaurování měchové soustavy a její zpětná montáž, započítí montáže postamentů varhanních skříní. Využito příspěvku z Programu restaurování movitých památek MK ČR.

Staňkovice, barokní plastika Immaculaty – II. etapa restaurování: vyhotovení výdusku, rekonstrukce soklové architektury, zpětné osazení.

Žatec, barokní sloup sv. Floriána – II. etapa: vyhotovení kamenosochařské kopie vrcholové plastiky a horní části pilíře, zpětné osazení, retuše, závěrečná hydrofobizace.

Okres Most

Územní obvod Litvínov

(odborně-metodická činnost: V. Honys)

Horní Jiřetín, barokní pískovcové sousoší sv. Jiří – celková demontáž, transfer z Litvínova, obnova spárování, retuše, závěrečná hydrofobizace.

Litvínov, barokní pískovcová plastika sv. Jana Nepomuckého – demontáž vrcholové plastiky, vyjmutí zkorodovaného čepu, odsolení, odstranění nevhodných výsprávek, zpevnění povrchu kamene, domodelování degradovaných částí, retuše, závěrečná hydrofobizace.

Litvínov, barokní pískovcová socha Herkula – očištění povrchu, odsolení, zpevnění povrchu kamene, lokální retuše, závěrečná hydrofobizace.

Územní obvod Most

(odborně-metodická činnost: V. Honys)

Most – Vtelno, barokní pískovcová plastika sv. Floriána – I. etapa (konzervace a dílní modelační doplňky v umělém kameni).

Most – Vtelno, barokní sloup se sochou P. Marie, I. etapa (konzervace a tmelení architektury památky, restaurování vrcholové plastiky).

Most – Vtelno, barokní sousoší sv. Floriána, I. etapa restaurování (konzervace a scelení poškozené vrcholové plastiky).

Okres Teplice

Územní obvod Teplice

(odborně-metodická činnost: V. Honys)

Krupka, kostel sv. Anny – provedena konzervace pískovcových renesančních architektonických prvků vstupní brány hřbitova.

Krupka, Bohosudov, bazilika Bolestné P. Marie, barokní pískovcové plastiky světců na severní straně baziliky a kamenné architektonické prvky – restaurátorský průzkum, zpevnění kamene, doplňky modelačních defektů v umělém kameni, vyhotovení replik atributů, retuš, hydrofobizace.

Cínovec, kostel P. Marie, II. etapa restaurování pozdně gotického oltáře – restaurátorský průzkum a konsolidace uvolněné polychromie – využito příspěvku z Programu restaurování movitých památek MK ČR.

Osek, klášterní kostel, severní strana barokních chórových stall – II. etapa restaurování: částečná demontáž, konzervace proti dřevokaznému hmyzu a petrifikace, sejmutí nepůvodních laků, přilepení uvolněných dýh, závěrečná povrchová úprava šelakovou politurou – využito příspěvku z Programu restaurování movitých památek MK ČR.

Teplice, Zahradní a plesový dům, barokních alegorické pískovcové plastiky čtyř ročních období – očištění povrchu, zpevnění kamene, tmelení degradovaných partií, lokální retuše, závěrečná hydrofobizace.

Okres Ústí nad Labem

Územní obvod Ústí nad Labem

(odborně-metodická činnost: Mgr. P. Hrubý)

Zubrnice, socha sv. Jana Nepomuckého, polovina 18. století – komplexní restaurátorský zásah.

2. přehled realizovaných restaurátorských prací na objektech ve správě NPÚ v Ústí nad Labem

Ústecký kraj

SZ Benešov nad Ploučnicí

plastika sv. Erasma inv. č. BP 1239 – dřevěná polychromovaná plastika světce byla podrobena restaurátorskému průzkumu, který odhalil původní polychromii, uvolněná polychromie byla fixována k podkladu, druhotné zásahy byly sejmuty, byly provedeny nezbytné retuše poškozených partií

SZ Duchcov

obraz „Zátiší s loveckým náčiním“ inv. č. DH 1076 – olejomalba na plátně, na obraze je vymalováno ojedinelé lovecké náčiní včetně zbraní, v roce 2004 byly provedeny sondy, které odhalily pozdější přemalby, ty byly šetrně sejmuty, uvolněná malba byla fixována k podkladu, byla očištěna, tmelena, byly provedeny minimální retuše, obraz byl opatřen novou lakovou vrstvou

dekorativní ozdoba na stůl inv. č. DH 8752 – holandská práce z let 1691–1722, fajáns, malba kobaltem pod glazurou, rozměry cca 21 x 20 cm, ozdoba byla očištěna od povrchových nečistot, bylo provedeno tmelení drobných defektů a zároveň byly provedeny retuše, chybějící středová část nebyla prozatím rekonstruována, k nalezení analogií došlo koncem roku 2005, chybějící část (postava muže) bude rekonstruována v roce 2006

průzkum nástěnných maleb v I. patře hlavní zámecké budovy - místnosti č. 153, 154, 155, 156, 158 – orientační průzkum probíhá od roku 2002 a bude nadále rozšiřován, průzkum z větší části neodhalil výraznější souvislejší malířskou výzdobu (pouze v jedné místnosti), provedené sondy byly zafixovány

portrét dámy inv. č. DH 8630 – olejomalba na plátně, při průzkumu bylo zjištěno, že v minulosti byl formát obrazu výrazně změněn - zmenšen, horní strana plátna zůstala zachována v posledním uplatněném rozměru, boční strany byly rozšířeny na „původní“ rozměr, obraz byl restaurován standard-

ním způsobem – čištění, fixace uvolněné malby, sejmutí přemaleb, tmelení, retuše, lakování

soubor 3 ks palných zbraní inv. č. DH 962, 994, 1009 – 2 terčovnice (DH 994, 1009) a kulovnice (DH 962) byly demontovány na jednotlivé díly (dřevo, ocel), které byly očištěny od povrchových nečistot (mechanicky, chemicky), původní povrchová úprava (brynírování) byla zachována, díly byly konzervovány a smontovány do původní podoby

soubor 4 pistolí inv. č. DH 1015, 1016, 1018, 1022 – perkusní pistole (DH 1015, 1016, 1022), kolem roku 1860, křesadlová pistole (DH 1018) byla vyrobena již po roce 1800, všechny pistole byly velmi poškozené, zbraně byly demontovány na jednotlivé díly (dřevo, ocel, mosaz), které byly vyčištěny (mechanicky, chemicky), chybějící části (dřevěné doplňky, šrouby, kohouty, vykládání, nabíjáky) byly doplněny dle analogií, jednotlivé části byly konzervovány a smontovány do původní podoby

SZ Krásné Březno

orientační průzkum výmalby dvou zámeckých budov – v objektu Starého i Nového zámku byl proveden restaurátorský průzkum zaměřený na stratigrafii omítkových a barevných vrstev, převážnou část tvoří monochromní nátěry (šedé, bílé apod.), pouze na starém zámku v přízemí (místnost 9, 10) byly nalezeny fragmenty dekorativní výzdoby (stylizovaný vegetabilní dekor)

SZ Libochovice

tapiserie alegorický výjev „Trojská válka“ inv. č. LB 2826 – v letošním roce bylo I. etapou zahájeno restaurování tapiserie z poloviny 16. století (pravděpodobně bruselská práce), tapiserie byla silně prověšená, poťhaná, degradace materiálu byla kritická, plátno bylo v místech podlepeno, v I. etapě byl proveden průzkum včetně chemických a technologických analýz, tapiserie byla čištěna (vymývání destilovanou vodou), část nevhodných druhotných zásahů byla sejmuta, tapiserie byla instalována na rám, v letošním roce proběhla na části tapiserie skeletáž šitím

dekorativní svícen inv. č. LB 1994/1 (zadní deska), 1995/2 (dvouramenný svícen) – fajáns, pol. 18. století, jedná se o dvouramenný svícen s masivní zadní deskou, která je bohatě členěná (motiv mušle, volut), svícen nebyl kompaktní, byla na něm instalována nefunkční elektroinstalace, jednotlivé části předmětu byly očištěny, praskliny byly citlivě tmeleny, byly provedeny retuše, byla sejmuta nefunkční elektroinstalace, předmět byl kompletován

Most – děkanský kostel Nanebevzetí Panny Marie

deskové obrazy inv. č. MO 1, 2 (Povýšení měděného

hada), 3 (sv. Kryštof) – olejomalba na dřevě, uvolněná malba obrazů byla fixována zpět k podkladu a vyčištěna, především na obraze MO 2 byly v minulosti provedeny rozsáhlé druhotné zásahy (nevhodné přemalby), které bylo nutno z větší části sejmut, bylo provedeno tmelení, retuše, lakování

SZ Ploskovic

kabinová nosítka inv. č. P 1399 – v letošním roce proběhla II. závěrečná etapa restaurování uvedeného předmětu, vzhledem k různorodosti použitých materiálů se na realizaci podílel celý tým restaurátorů – textilní část, čalounění, truhlářské práce, malířské práce, usňová část, kovové části, textilní části byly vyčištěny, skeletovány na podkladový nosný skelet a překryty transparentní textilií, chybějící části byly doplněny neutrálními doplňky, byl ušit nový polštářek na sedák, byla vyrovnána klenba nosítek, kam bylo přilepeno nové hedvábí, malba na dřevěné konstrukci nosítek byla vyčištěna, uvolněná malba byla fixována, byly provedeny drobné retuše, kovové části byly konzervovány, chybějící kovové části byly doplněny dle analogií (hřeby), nosítka byla kompletována

SZ Stekník

sochařská výzdoba na atice hlavního sálu – Éros a Antéros, Samson a Dalila, kamenné vázy – výzdoba atiky pochází z poloviny 18. století, je vytesána z jemnozrnného pískovce neznámé lokality, sochy byly výrazně narušeny korozí, modelace byla zčásti ztracena, části soch chyběly (obličejová část Samsona, oslí čelist nalezena v prostorách zámku), povrch soch byl silně zčernalý, na sochách byla četné trhliny (kámen byl nevhodně opracován ve vertikální poloze sedimentárního ložení, než je přirozené sedimentární ložení lomových lavic), kamenná hmota byla zpevněna, injektována, byla očištěna – mechanicky, chemicky (částečně odstraněny černé krusty), na sochách byla v nutné míře doplněna degradovaná modelace (v pohledově uplatněných partiích, například část hlavy), byly provedeny retuše, sochy byly hydrofobizovány, spáry mezi sochami a oplechováním říms byly vyplněny pružným tmelem

štuková výzdoba v I. patře zámku (chodba) – vzhledem k silnému zatečení v minulých letech byla výrazně poškozena štuková výzdoba v chodbě zámku (především jihozápadní roh), v letošním roce byly sejmuty poškozené partie, zároveň se řeší zpevnění omítek a výměna dřevěného bednění, v dalších etapách bude původní štuková výzdoba v nejvyšší možné míře instalována zpět na strop, chybějící části budou doplněny dle originálu

hlavní sál – malířská výzdoba – v minulosti byla průzkumem zjištěna rozsáhlá iluzivní malířská výzdoba

sálu, která bude v budoucnosti prezentována, část malby byla výrazně poškozena zatečením vody, části stropu včetně malby zcela odpadly, proto byly provedeny transfery nejvíce poškozených partií, ty byly zbroušeny, fixovány a uloženy v prostorách zámku, uvolněné okrajové partie nástropní malby po transferech byly zafixovány, původní poškozené dřevěné části stropu byly vyjmuty (ztrouchnivělé) a nově doplněny, transferované části malby budou osazeny zpět na původní místo pravděpodobně v příštím roce

zámecká kaple – malířská výzdoba – malířská výzdoba v kapli byla v minulosti z důvodu rozsáhlého odpadávání fixována přelepy, v letošním roce došlo k sejmutí starých nefunkčních přelepů, byly vytmeleny četné trhliny, byla provedena hloubková injektáž dutin pod uvolněnými omítkami, byla rovněž provedena lokální fixáž uvolněných maleb

SZ Velké Březno

šatní skříň inv. č. VB 1284/4 – v letošním roce proběhla III. etapa restaurování uvedeného předmětu, očištěné části skříně byly sesazeny, sklíženy a vyšpánovány, chybějící soustružené nohy byly zhotoveny dle dochovaných analogií, chybějící lišty byly rovněž doplněny, jednotlivé části skříně byly sestaveny do původní podoby

Liberecký kraj

SH Grabštejn

3 dekorativní rokoková panneau GR 146, 147, 148 – v letošním roce proběhla poslední etapa restaurování uvedených uměleckých děl (průzkum panneau v roce 2001, restaurování v ateliéru 2002–2004), panneau byla převezena z ateliéru restaurátorek na SH Grabštejn, kde byla adjustována v expozici horního hradu, a jsou trvale přístupná veřejnosti, dvě menší plátna byla převezena na napínacích rámech, nejrozměrnější plátno (GR 148) bylo sejmut z napínacího rámu a natočeno na válec, po opětovném napnutí na rám byly na plátně retušovány drobné defekty způsobené převozem

obraz inv. č. GR 252/SY 2096 – olejomalba na plátně, obraz byl podroben restaurátorskému průzkumu, uvolněná malba byla fixována k podkladu, obraz byl vyčištěn, drobné defekty byly tmeleny, byly provedeny retuše, obraz byl opatřen novými laky

SZ Hrubý Rohozec

železná vojenská pokladnice inv. č. HR 13 981 – jedná se o tradiční typ vojenské pokladnice, která byla zhotovena pravděpodobně koncem 17. století, pokladnice byla na čelní straně v místě falešného zámku násilně prorážena, při průzkumu byla na čelní, obou bočních stranách a na víku pokladnice nalezena malířská vý-

zdoba (na čelní straně krajinomalba, žánrová malba, na víku a bočních stranách vegetabilní dekor), zámkový mechanismus byl na spodní straně víka chráněn krytem s motivem ryby Faroniky, jedná se o novodobý doplněk, který byl sejmut a nebyl již na pokladnici instalován, pokladnice byla očištěna, silné vrstvy olejových nátěrů byly sejmuty, proražený otvor na přední straně pokladnice byla vyrovnán, zámkový mechanis-

mus byl vyčištěn a je plně funkční, byla zhotovena kopie původního klíče, pokladnice byla konzervována

barokní skříň inv. č. S 4.619 833/99 (zápůjčka ze SZ Sychrov) – skříň byla demontována na jednotlivé díly, které byla vyčištěny, drobné defekty byly vyrovnány, chybějící části byly doplněny, jednotlivé díly byly konzervovány a smontovány do původní podoby

Program restaurování movitých kulturních památek - rok 2005

Místo	Památk	Objekt	Okres	Přísp. žádost	Dotace	Vlastník
Bozkov	varhany	ks. Navšt. Panny Mar.	SE	80 000	0	církev
Budyně nad Ohří	zvon sv. Kateřiny	kostel sv. Václava	LT	81 000	0	církev
Bzí	sousoší Kalvárie	sv. Nejs. Trojice	JA	315 000	280 000	církev
Cínovec	křídlový oltář P. Marie	Nan. Panny Marie	TP	225 000	220 000	církev
Děčín-Podmokly	renesanční oltář	kostel sv. Fr. Serav.	DC	126 000	0	církev
Doksany	hlavní oltář	ks. Nar. Panny Mar.	LT	500 000	300 000	církev
Horní Branná	varhany	ks. sv. Mikuláše	SE	270 000	170 000	církev
Hrádek n. N.	hlavní oltář	sv. Bartoloměj	LB	540 000	0	církev
Jablonné v Podještědí	Umučení sv. Vavřince	kostel sv. Vavřince	ČL	269 000	100 000	církev
Kláštepec n. O.	oltář sv. Josefa	kostel N. Trojice	CHO	315 000	300 000	církev
Kostomlaty pod Milešovkou	oltář Panny Marie	kostel sv. Vavřince	TP	140 000	0	církev
Libočany	varhany	Všech svatých	LN	270 000	270 000	církev
Libochovice	tapiserie Alegorie podzimu	státní zámek	LT	240 000	0	stát
Libochovice	tapiserie Trojská válka	státní zámek	LT	240 000	240 000	stát
Libochovice	varhany	kostel Všech svatých	LT	100 000	100 000	církev
Osek	chórové lavice	ks. Klášter cisterciáků	TP	800 000	500 000	církev
Ploskovice	kabinová nosítka	státní zámek	LT	144 000	140 000	stát
Prackovice	hlavní oltář	kostel sv. Matouše	LT	212 000	0	církev
Prackovice	kazatelna	kostel sv. Matouše	LT	85 000	0	církev
Prackovice	sv. Anna Samotřetí	kostel sv. Matouše	LT	95 000	0	církev
Prackovice	Ukřižování	kostel sv. Matouše	LT	45 000	0	církev
Prosmyky	hlavní oltář	kaple sv. Františka	LT	150 000	130 000	obec
Roudnice nad Labem	Pašijový cyklus	kostel Nar. P. Marie	LT	450 000	0	církev
Smržovka	soubor čtyř plastik	kostel Archanděla Michaela	JB	360 000	200 000	církev
Zákupy	závěsy	státní zámek	ČL	160 000	0	stát
				6 212 000	2 950 000	

Program restaurování movitých kulturních památek - návrhy pro rok 2006

Místo	Památky	Objekt	Okres	Přísp. žádost	Vlastník
Bozkov	varhany	ks. Navšt. Panny Mar.	SE	600 000	církev
Brozany	oltář sv. Jana Nepomuckého	ks. sv. Gotharda	LT	135 000	církev
Brozany	oltář Kristovy rodiny	ks. sv. Gotharda	LT	180 000	církev
Cínovec	křídlový oltář P. Marie	Nan. Panny Marie	TP	215 000	církev
Horní Prysk	hlavní oltář sv. Petra a Pavla	ks. sv. Petra a Pavla	CL	612 270	církev
Hrádek n.N.	boční oltář „Smrt sv. Josefa“	sv. Bartoloměj	LB	360 000	církev
Chabařovice	varhany	kostel Nar. P. Marie	ÚL	270 000	církev
Jablonné v Podještědí	umučení sv. Vavřince	kostel sv. Vavřince	ČL	206 000	církev
Kláštorec n. O.	oltář sv. Josefa	kostel N. Trojice	CHO	234 000	církev
Kostomlaty pod Milešovkou	oltář Panny Marie	kostel sv. Vavřince	TP	198 500	církev
Libočany	varhany	Všech svatých	LN	225 000	církev
Libochovice	tapiserie Šlechtická slavnost	státní zámek	LT	240 000	stát
Libochovice	tapiserie Trojská válka	státní zámek	LT	320 000	stát
Litoměřice	oltář sv. Josefa	kostel Všech svatých	LT	250 000	církev
Osek	Chórové lavice	ks. Klášter cisterciáků	TP	900 000	církev
Okna	hlavní oltář Nan. P. Marie	ks. Nan. P. Marie	CL	565 200	církev
Prackovice	hlavní oltář	kostel sv. Matouše	LT	226 000	církev
Prackovice	kazatelna	kostel sv. Matouše	LT	85 000	církev
Roudnice nad Labem	Pašijový cyklus	kostel Nar. P. Marie	LT	450 000	církev
Smržovka	soubor čtyř soch světců	kostel arch. Michaela	JB	360 000	církev
Zákupy	závěsy	státní zámek	ČL	160 000	stát
				6 791 970	

Hlavní úkoly zadané ústředním pracovištěm:

(garant: Mgr. J. Brečková)

PP (01–11): Monitorování vnitřního prostředí interiérů s uloženým mobiliářem (instalace, depozitáře), vyhodnocení údajů a přijetí opatření. Vyčlenit v návrhu rozpočtu na rok 2004 a dále finanční prostředky na preventivní péči o prostředí pro uložení mobiliárních fondů.

SZ Benešov nad Ploučnicí

Stav:

Měření teploty a RV je prováděno jednou týdně přenašením přístroje zn. TESTO 610. Měření probíhá v následujících místnostech: Horní zámek – svatební místnost, recepce, místnosti v I. a II. patře, Dolní zámek – vrchnostenská kancelář, zbrojnice, hala v I. a II. patře, dámská ložnice, renesanční jídelna, čp. 52 – místnosti v I. a II. patře. Údaje jsou zasílány na NPÚ SKM jednou měsíčně. Shromážděné údaje ukázaly zvýšenou RV zejména v přízemí zámku. Zvýšená RV způsobuje degradaci materiálů – nebezpečí koroze kovových předmětů, křehnutí materiálů (papír, kůže), deformace (dřevěný nábytek). Z tohoto důvodu jsou

v místnostech s nejvyšší naměřenou RV a s předměty mobiliárního fondu, které jsou bezprostředně ohroženy degradací materiálu (koroze), umístěny odvlhčovače - v expozici zámku ve zbrojnici odvlhčovač zn. DAN-THERM CDT 35, ve svatební místnosti odvlhčovač zn. SONETER – hygroskop. Jednotlivé místnosti jsou dle aktuálního počasí větrány. Depozitární prostory stejně jako expozice zámku nejsou nijak temperovány. S temperováním se do budoucna počítá v novém depozitáři v I. patře hospodářské budovy. Tímto bude zamezeno nežádoucím rychlým teplotním výkyvům, ke kterým dochází v současném depozitáři (podkroví čp. 52), což v důsledku zvýší preventivní ochranu mobiliárního fondu.

V depozitáři nábytku (Horní zámek) se z důvodu zvýšené RV vyskytují plísňe.

Návrh opatření:

V rozpočtu je nutno zajistit finanční prostředky na pravidelnou kalibraci uvedené techniky, popř. pořízení modernějších měřících přístrojů. Nábytek je nutné přemístit (bude uložen v nově zřízeném depozitáři), zbavit plísni a ošetřit dezinfekčním popř. fungicidním prostředkem.

SZ Doksany

Stav:

Měření teploty a RV je prováděno jednou týdně přenášením přístroje zn. TESTO 610. Údaje jsou zasílány na NPÚ SKM jednou měsíčně. Měření probíhá v jednotlivých místnostech depozitáře, který je umístěn v I. a II. patře prelatury. Naměřené údaje ukázaly uspokojivé výsledky v případě teploty i RV. V prostorách depozitáře nedochází k nežádoucím rychlým teplotním výkyvům, nebyla zaznamenána výrazně vyšší RV. Místnosti s uloženým mobiliárním fondem jsou dle aktuálního počasí větrány (především okny z přístupových chodeb, okna v depozitářích jsou směřována na jižní stranu, hrozí přímé sluneční záření, přehřívání). Prostory nejsou nijak temperovány, odvlhčovány.

Návrh opatření:

V rozpočtu je nutno zajistit finanční prostředky na pravidelnou kalibraci uvedené techniky, popř. pořízení modernějších měřicích přístrojů.

SZ Duchcov

Stav:

Měření teploty a RV je prováděno 3x týdně přenosným přístrojem TESTO 610. Údaje jsou zasílány na NPÚ SKM jednou měsíčně. Měření probíhá v depozitáři zámku (II. patro), v provizorním depozitáři (přízemí), v suterénu zámku, v expozici zámku (I. a II. patro). Vzhledem k citlivosti materiálu jsou v depozitáři obrazů a depozitáři s různorodým materiálem (plastiky, porcelán, sklo, nádoby) instalovány odvlhčovače, které v případě nutnosti umožňují i temperování daných prostor.

Z hlediska teploty a RV je situace nejhorší v pavilonu pro Reinerovu fresku, což je dáno charakterem samotné stavby. Kupole, kde je freska instalována, není dostatečně izolována od vnějšího klimatu, v pavilonu dochází k rychlým teplotním výkyvům, k promrzání samotné fresky. V pavilonu byl v počátku letošního roku instalován měřicí systém TESTO (5 čidel), který průběžně zaznamenává teplotu a RV v pavilonu. Čidla jsou rozmístěna v různých úrovních kupole pavilonu (vrchol, úroveň římsy, prostor pavilonu, vnější plášť), tak aby shromážděné údaje byly dostatečně průkazné. Zároveň je zaznamenávána venkovní teplota na severní a jižní straně. Údaje jsou pravidelně zasílány klimatologovi (prof. Němeček), který v současné době zpracovává studii, jejímž úkolem je připravit návrh řešení současné kritické situace. Na základě studie bude vypracován projekt stavebních úprav pavilonu, které by měly vytvořit pro Reinerovu fresku příznivější klimatické podmínky.

Návrh opatření:

V rozpočtu je nutno zajistit finanční prostředky na pravidelnou kalibraci uvedené techniky, popř. pořízení modernějších měřicích přístrojů. V závislosti na aktuální teplotě a RV používat odvlhčovače v depozitářích, šetrně větrat jednotlivé místnosti zámku. Dále je nutné pravidelné odečítání a shromažďování aktuálních hodnot teploty a RV v Pavilonu pro Reinerovu fresku pro připravovanou studii.

SH Grabštejn

Stav:

Měření teploty a RV je prováděno přenosnými přístroji zn. BIONARE, které nejsou kalibrovány. Údaje jsou pravidelně zasílány na NPÚ SKM. Měření probíhá v expozici hradu, v depozitáři a v kapli. Na základě srovnání měření těmito přístroji a přenosným přístrojem zn. COMET (teploměr vlhkoměr C3631, kalibrace 9.12.04) byly zjištěny poměrně vysoké rozdíly naměřených hodnot.

Shromážděné údaje (přístroji BIONARE) ukazují na poměrně stálé klimatické prostředí. V přízemí hradu je zvýšená RV, zde však nejsou prezentovány předměty vyšší umělecké hodnoty. Jednotlivé místnosti hradu nejsou nijak temperovány ani odvlhčovány. Dle aktuálního počasí jsou místnosti větrány.

Návrh opatření:

Vzhledem k rozdílným naměřeným hodnotám (BIONARE x COMET) je žádoucí pořízení nové měřicí techniky, která by byla schopna s větší přesností měřit aktuální hodnoty teploty a RV. Okna expozice a depozitáře s předměty uměleckého řemesla je nutné zakrýt žaluziemi, neprůhlednými foliemi, aby nedocházelo k přehřívání a nežádoucím barevným posunům předmětů mobiliárního fondu.

SZ Jezeří

Stav:

Na SZ Jezeří nejsou v současné době uloženy žádné předměty, které by byly součástí mobiliárního fondu zapsaného jako kulturní památka v ústředním seznamu kulturních památek. Část expozice zámku je tvořena fotografiemi (historické foto, postupy stavebních prací, současný stav), několik místností zámku je vybaveno různorodými předměty, které nejsou součástí mobiliárního fondu (vycpaná zvířata, nábytek). Předměty byly zakoupeny popř. získány kastelánkou zámku. Návštěvníci mají dále možnost zhlédnout expozici pohádkových strašidel. Vzhledem k probíhajícím stavebním úpravám zvyšujícím prašnost prostředí a dalším faktorům (výskyt dřevomorky domácí, vysoká RV) není možné vystavovat v prostorách zámku předměty vyšší umělecké hodnoty.

noty. Zřídit expozici z předmětů mobiliárního fondu bude možné až po stavebních úpravách objektu. Měření teploty a RV na objektu neprobíhá.

SZ Krásný Dvůr

Stav:

Měření teploty a RV je prováděno přenosnými přístroji fi COMET system (typ COMET LOGGER L 3120, S 3120). K přístrojům byl pořízen software, který shromažďuje a zpracovává naměřené hodnoty (shromážděná data je možné zpracovat do tabulek nebo grafu). Přístroje jsou pravidelně kalibrovány fi COMET system. Hodnoty jsou pravidelně odesílány na NPÚ ÚOP Ústí n/L. Měření probíhá každý den o půlnoci. Měření venkovní teploty neprobíhá. Měření je prováděno v depozitáři obrazů (nový depozitář), v zámecké expozici a v depozitáři ve II. patře. Vzhledem k naměřené zvýšené RV byly do nového depozitáře umístěny 2 odvlhčovače zn. DANTHERM. Místnost je temperována. Jeden odvlhčovač je umístěn v přízemí zámku v depozitáři grafik.

V zámecké expozici je RV a teplota orientačně měřena přenosnými přístroji zn. THERMO. Přístroje nejsou kalibrovány a naměřené hodnoty jsou pouze orientační.

Návrh opatření:

V rozpočtu je nutno zajistit finanční prostředky na pravidelnou kalibraci uvedené techniky, popř. pořízení dalších měřících přístrojů. Je žádoucí, aby byla zároveň měřena teplota venkovních prostředí.

SZ Libochovice

Stav:

Měření teploty a RV na objektu neprobíhá. Na zámku je instalováno 5 vlasových vlhkoměrů zn. METRA (depozitář, expozice), které nejsou funkční. Expozice zámku je umístěna v I. patře objektu, depozitáře jsou částečně ve II. patře, část mobiliáře je prozatímne uložena v přízemí zámku (II. patro je částečně vyklizeno z důvodů plánovaných stavebních úprav). Žádné místnosti nejsou temperovány, nikde nejsou instalovány odvlhčovače. V depozitárních prostorách (II. patro) dochází zejména v letních měsících k přehřívání a světelnému namáhání mobiliárního fondu. Jednotlivé místnosti jsou dle aktuálního počasí větrány.

Návrh opatření:

Je nezbytné pořízení kvalitní měřící techniky. Na základě shromážděných údajů bude možné přijmout opatření vedoucích k vyšší ochraně mobiliárního fondu. Předměty citlivé na světlo (textilie, tisky apod.) je nutné umístit dále od oken.

Most – Kostel Nanebevzetí Panny Marie

Stav:

Měření teploty a RV je prováděno jednou týdně přenášením přístroje zn. TESTO 610, údaje jsou shromažďovány a zasílány na NPÚ SKM. Měření probíhá v lodi a suterénních prostorách kostela (v lodi u hlavního oltáře, na varhanní kruchtě, namátkově v jednotlivých kaplích, v kryptě, v suterénu – prostory galerie). V kostele nedochází k nežádoucím rychlým teplotním výkyvům (promrzání, přehřívání), teplota je v závislosti na venkovním prostředí poměrně stabilní. Zvýšená RV je především ve dvou suterénních podlažích kostela. Spodní voda, která se sem stahuje, je neustále odčerpávána. V prostorách galerie (horní suterén) jsou zároveň instalovány 2 odvlhčovače zn. DANTHERM (pravidelně kalibrovány). V roce 2002 byla provedena oprava vnější izolace, která z větší části zabraňuje přímému pronikání spodních vod do těchto prostor. Nicméně RV je zde i přesto poměrně vysoká. V těchto místnostech nejsou instalovány předměty mobiliárního fondu NPÚ (konají se zde sezonní výstavy především moderního umění).

Návrh opatření:

V rozpočtu je nutno zajistit finanční prostředky na pravidelnou kalibraci uvedené techniky, popř. pořízení modernějších měřících přístrojů. Odvlhčovače instalované v prostorách galerie je nutné používat neustále, nejen v čase probíhajících výstav, aby nedocházelo ke kumulaci spodních vod a jejich vztlínání do prostoru lodi kostela. V žádném případě není možné umělecké předměty mobiliárního fondu NPÚ Ústí n./L. popř. umělecká díla zapůjčená z jiných institucí instalovat do těchto prostor.

SZ Stekník

Stav:

Vzhledem k tomu, že objekt prochází stavebními úpravami a objekt není přístupný veřejnosti, je zde prováděno pouze namátkové měření (zapůjčen teploměr vlhkoměr zn. COMET), které má za úkol zjistit, které místnosti budou vhodné pro zřízení depozitáře.

PP (01–12): Stanovit priority pro restaurování a konzervaci mobiliárních fondů dle skutečného stavu jednotlivých předmětů, určit reálný časový a finanční plán pro sledované období.

Jednotlivé předměty jsou restaurovány dle objemu přidělených finančních prostředků. Část předmětů je restaurována z Programu restaurování movitých kulturních památek. Vzhledem k vyšší finanční náročnosti a velkému objemu prací jsou některé předměty mobiliárního fondu restaurovány v několika etapách.

SZ Benešov nad Ploučnicí

1. polychromovaná plastika sv. Erasma – depozitář
2. soubor hodin – klasicistní nástěnné dřevěné hodiny – depozitář
3. konzervace zbraní ze zámecké zbrojnice – expozice
4. nábytek – depozitář

SZ Doksany

1. nástropní malba ve společenském sále
2. sloup se sochou Panny Marie na I. nádvoří

Další předměty jsou vybírány dle aktuálních potřeb (doplnění expozic objektů ve správě NPÚ ÚOP Ústí n/L.)

SZ Duchcov

1. soubor fajánse – depozitář
2. soubor palných zbraní – depozitář
3. obraz Zátíší s loveckým náčiním – depozitář
4. portréty hrabat z Valdštejna – expozice
5. Reinerova freska Nanebevzetí Panny Marie
6. průzkum nástěnných maleb (II. patro)

SZ Frýdlant

1. soubor chladných zbraní – depozitář
2. soubor částí zbroje – depozitář

SH Grabštejn

1. soubor obrazů – depozitář
2. soubor grafik – depozitář
3. rokoková panneau – depozitář
4. barokní skříň (zápůjčka SZ Sychrov) – depozitář
5. nástěnné a nástropní malby v hradní kapli sv. Barbory

SZ Hrubý Rohozec

1. vrata
2. dřevěné stupně k oltářům – expozice

SZ Lemberk

1. sádrové odlitky – busty – expozice
2. soubor porcelánu – depozitář

SZ Jezeří

Na zámku probíhají stavební úpravy, které nedovolují v zámku uchovávat předměty mobiliárního fondu prohlášené za kulturní památku. V zámku je zřízena prozatímní expozice – fotografická výstava probíhající stavebních úprav, historické foto, změny okolí zámku apod., prezentace předmětů, které byly nalezeny na zámku nebo v jeho okolí (fragmenty kovaného zábradlí, fragmenty architektonických článků apod.), ve sklepeních zámku je instalována výstava pohádkových strašidel.

SZ Krásný Dvůr

1. deskový obraz – pašijový cyklus – depozitář
2. soubor akvarelů květin – depozitář
3. soubor kvašů – zámecký park – expozice
4. soubor psích portrétů – depozitář

SZ Libochovice

1. sedací souprava – expozice
2. tapiserie Trojská válka – expozice
3. tapiserie Šlechtická slavnost – expozice
4. soubor fajánse – expozice
5. svícen (zápůjčka na SZ Duchcov – zbrojnice) – depozitář

Most - Kostel Nanebevzetí Panny Marie

Vzhledem k tomu, že téměř kompletní mobiliární fond je součástí stálé expozice kostela, dochází dle potřeby k restaurování vystavených předmětů (z větší části se jedná o konzervaci předmětů). Část exponátů není v majetku NPÚ Ústí n/L. (církevní majetek, majetek Oblastního muzea v Mostě).

SZ Ploskovice

1. kabinová nosítka – expozice
2. gloriet
3. soubor portrétů – depozitář

SZ Stekník

Zámek není prozatím přístupný veřejnosti, není zde zřízen depozitář (chybí EZS, EPS). Kmenový mobiliář SZ Stekník je uložen v depozitářích SZ Krásný Dvůr, kde probíhá jeho identifikace a dokumentace. Současně probíhá archivní průzkum. Na základě těchto prací a dle dochovaných archivních fotografií bude vytvořena stálá expozice zámku (v letošním roce připravena koncepce obnovy památky fa OMNIA projekt s. r. o. Brno).

V první fázi by bylo možné zpřístupnit veřejnosti zámeckou kapli. Zde byly prozatímně zajištěny nástěnné a nástropní malby. Oltářní menza z kaple byla v minulosti umístěna v kostele Nanebevzetí Panny Marie v Žatci. Nyní je demontována a uložena v prostorách SZ Stekník. Oltářní architekturu je nutné podrobit restaurátorskému zásahu, nicméně je v dobrém stavu a je možné ji umístit zpět do kaple a prezentovat. Oltářní obraz je ve špatném stavu.

1. štuková výzdoba – probíhá
2. nástěnná a nástropní výzdoba – proběhlo zajištění v zámecké kapli a v hlavním sále
3. oltářní obraz z kaple – provizorní depozitář
4. socha Neptuna z kašny (zahrada) – provizorní depozitář
5. soubor obrazů – depozitář SZ Krásný Dvůr
6. dřevěné obložení v jídelně

SZ Velké Březno

1. šatní „fasádová“ skřín – depozitář
2. parketové podlahy
3. krb ve Velkém sále – mramorové prvky
4. kovové prvky – mříže na balkonech, mříže na oknech, suprafenestry
5. kamenné prvky na fasádě

SZ Zákupy

1. závěsy – expozice
2. sedací souprava – expozice

PP (04–03): Zhodnocení současných depozitárních prostor a expozic státních hradů a zámků s ohledem na materiál uložených sbírek a na možnosti objektu a v odůvodněných případech navržení řešení, směřující ke zlepšení preventivní péče o svěřené sbírky.

SZ Benešov nad Ploučnicí

Stav:

Mobiliární fond zámku je převážně uložen v podkroví čp. 52. Dochází zde k nežádoucím tepelným výkyvům, které se negativně projevují na uložených předmětech. Tato situace je řešena výstavbou nového depozitáře v I. patře hospodářské budovy vedle Horního zámku. Kromě samotného depozitáře bude v budově zřízen výtah a místnost vyhrazená pro manipulaci s předměty, karanténu atd. Depozitář bude zřízen v jedné místnosti, což vzhledem k různorodosti uloženého fondu není zcela vhodné. Monotematické depozitáře jsou v praxi mnohem vhodnější vzhledem k uložení různých materiálů a k jejich rozdílným nárokům. Konkrétní podobu nového depozitáře prozatím ještě nemá. Depozitář bude temperován, což zvýší ochranu uložených předmětů.

V podkroví zámku je několik depozitárních prostor, předměty jsou zde uloženy dle charakteru materiálu - depozitář obrazů a grafik, depozitář uměleckého řemesla (cínové nádoby, hodiny, dřevěné plastiky), knihovna, depozitář nábytku a textilií (především koberce). Na oknech jednotlivých místností jsou neprůhledné folie zabírají nežádoucímu UV záření. Obrazy jsou uloženy v policích, částečně kolem stěn. Část grafik je zarámovaná, část je uložena v albech či v krabicích. Drobné předměty v depozitáři uměleckého řemesla (nádoby, plastiky, hodiny) jsou uloženy v dřevěných policích, cínové předměty jsou před prachem zakryty textiliemi.

Nábytek je uložen tak, aby nedocházelo k přímému slunečnímu záření, které způsobuje barvené posuny dřeva. Koberce jsou uloženy přímo na podlaze (keramické dlaždice) rozložené nebo stočené.

Rozměrný Thunovský rodokmen (olejomalba na plátně) je nevhodně uložen na podlaze depozitáře.

V minulosti byl stočen malbou dovnitř na dřevěném válci. Plátno je značně deformované, zaprášené, malba v místech odpadáva od podkladu.

Návrh opatření:

Depozitář obrazů a grafik

Grafiky uložené v albech nejsou v dostatečné míře proloženy nekyselým papírem. Papír, který byl v minulosti použit, dosluhuje a je nutná jeho výměna (na papíře jsou tmavé skvrny, mapy apod.). Bylo by vhodné zřídit pro obrazový fond zámku posuvné sítě, kam by byly obrazy zavěšeny (se zřízením posuvných sítí se počítá v nově zřizovaném depozitáři).

Depozitář uměleckého řemesla

Předměty jsou volně uloženy v dřevěných policích. Hodiny, které nejsou před prachovými částicemi a jinými nečistotami nijak chráněny (hrozí další zaprášení mechanických strojů, slonoviny, intarzií apod.), je žádoucí zakrýt.

Depozitář nábytku a textilií

Čalouněný nábytek je nutné zakrýt textiliemi zabírají usazování prachových částic (zakryty pouze některé kusy nábytku). Pro preventivní ochranu koberců je žádoucí uložit je tak, aby nebyly mechanicky namáhány, nebyly vystaveny přímému působení slunečního záření, byly dostatečně izolovány od vlhkosti, chráněny před prachovými částicemi. Proto je žádoucí uložit koberce do polic, v případě rozměrnějších děl natočit na válce, a zároveň zakrýt textiliemi zabírají dalšímu usazování nečistot.

Thunovský rodokmen

Znovuuložení plátna na válec není pro předmět vhodné (hrozí další deformace, odpadáva barevné vrstvy). Plátno je nutné podložit a částečně ho tak izolovat od podlahy. Je rovněž žádoucí zakrýt plátno nekyselým papírem popř. vhodnou textilií, aby se na dílo dále neprášilo. Rodokmen bude restaurován a následně instalován v expozici děčínské zámku.

Veškeré předměty mobiliárního fondu je nutno s ohledem na materiál pravidelně šetrně čistit od prachu a jiných depozit, které způsobují degradaci materiálů. Uložené předměty je vhodné balit s ohledem na materiálové složení předmětu. Při čištění a manipulaci s předměty je nutné dodržovat zásady uvedené na instruktážní videokazetě „Preventivní péče o mobiliář“, České Budějovice 2003.

SZ Doksany

Stav:

Depozitáře SZ Doksany jsou situovány v I. a II. patře prelatury. V jednotlivých místnostech jsou uloženy předměty mobiliárního fondu dle charakteru

materiálu - monomateriálově (depozitář obrazů, depozitář polychromovaných plastik, depozitář nábytku atd.). Obrazy jsou zavěšeny na posuvné sítě, čalouněný nábytek kryjí plátěné přehozy, textilie větších rozměrů jsou natočeny na válec. Předměty jsou šetrně uloženy v policích, v různé míře jsou před pronikáním prachových částic zakryty textiliemi. Rozměrné předměty (nábytek, piano) leží na zemi. Okna jsou chráněna před pronikáním slunečního záření roletami popř. nepropustnou folií.

Návrh opatření:

Je nutné s ohledem na materiál zajistit především pravidelné čištění předmětů od prachu a jiných depozit, které způsobují degradaci materiálů. V areálu objektu dochází ke stavebním úpravám, které zvyšují prašnost prostředí s uloženým mobiliářem. Předměty, které nejsou zakryty, je nutné zabalit s ohledem na materiál (do pláten, nekyselého papíru). Při čištění a manipulaci s předměty je nutné dodržovat zásady uvedené na instruktážní videokazetě „Preventivní péče o mobiliář“, České Budějovice 2003. Větrání je žádoucí prostřednictvím oken z chodby (okna do jednotlivých místností jsou vystavena přímému slunečnímu záření).

SZ Duchcov

Stav:

Mobiliární fond SZ Duchcov je převážně uložen v depozitářích ve II. patře zámku – depozitář obrazů, depozitář předmětů s uměleckým řemeslem. Depozitář obrazů je vybaven posuvnými sítěmi, na kterých jsou obrazy a prázdné rámy šetrně zavěšeny. Další obrazy a grafiky jsou uloženy v papírových krabicích, část je uložena v policích ve skříni. Neprůhledné folie zabraňující průniku nežádoucího přímého slunečního záření jsou pouze na 2 oknech (na 2 oknech chybí).

V dalších prostorách jsou uloženy polychromované plastiky, sádrové odlitky, porcelán, nádobí, zbraně atd. Předměty jsou uloženy na kovových a dřevěných policích, zbraně jsou uloženy ve speciálních stojanech. Vzhledem k velkému počtu předmětů mobiliárního fondu jsou police poměrně blízko u sebe, což předměty ohrožuje zejména při manipulaci s nimi. Police nejsou nijak zakryty před prachovými částicemi. Okna jsou chráněna neprůhlednou folií. Depozitář je bohužel polymateriálový, což v důsledku znamená, že teplota a RV vhodná např. pro kovy (zbraně, nádobí) je nevhodná např. pro polychromované plastiky. Depozitář je vybaven odvlhčovačem.

Část mobiliárního fondu je uložena na schodech zámku. Jedná se především o rozměrnější předměty – skříňe, truhly apod. Předměty nejsou nijak chráněny před prachem, na oknech není dostatečná ochrana před slunečním zářením, které poškozuje

především malované části nábytku (barevné posuny, přehřátí materiálu způsobující degradaci materiálu).

Další část mobiliárního fondu (obrazy, nábytek, polychromované plastiky) je uložena v přízemí zámku. Jedná se především o předměty, které byly v minulosti prezentovány v expozici zámku tzv. galerii. Předměty v přízemí zámku jsou uloženy provizorně vzhledem ke stavebním úpravám krovu zámku. Předměty jsou z hlediska památkové péče dostatečně zajištěny – jsou podloženy, malba je před slunečním zářením chráněna žaluziemi popř. otočením malby ke zdi. V prostorách je umístěn odvlhčovač. Obrazy jsou bohužel vystaveny působení prachových částic.

Návrh opatření:

Depozitář obrazů

Deskový obraz Nanebevstoupení Krista a reliéf Ecce homo stojí na zemi opřený o zeď. Je nutné oba předměty podložit, aby nedošlo k sesunutí předmětů. Je nutné pořídit neprůhledné folie na 2 okna.

Depozitář s různorodými uměleckými předměty

Bylo by žádoucí zakrýt předměty před usazování prachových nečistot (nekyselý papír, textilie). Při manipulaci s předměty v depozitáři je nutné dbát zvýšené opatrnosti vzhledem k prostorovým možnostem mezi jednotlivými regály.

Chodba

Je nutné zajistit dostatečnou ochranu oken před pronikání přímého slunečního záření. Rovněž je žádoucí zakrýt předměty před prachem a jinými depozity. V některých případech jsou předměty umístěny tak, že se přímo dotýkají zdí. Vzhledem k možnosti vlhnutí, přehřívání apod. je nutné tyto předměty přesunout dále ode zdi.

SH Grabštejn

Stav:

Předměty mobiliárního fondu jsou instalovány v I. a II. patře hradu (ve II. patře je instalován především fond nábytku zapůjčený Severočeským muzeem v Liberci). Mobiliární fond hradu je uložen ve dvou místnostech v I. patře (depozitář obrazů a grafik, depozitář uměleckého řemesla). Okna v depozitáři grafik a obrazů jsou chráněna proti slunečnímu záření papírovými roletami. Obrazy a grafiky jsou citlivě uloženy v policích – opřené o sebe v menším počtu, proložené. Místnost je nutno citlivě větrat vzhledem k tomu, že okna depozitáře jsou více ohrožena přímým slunečním zářením, přehříváním. V depozitáři uměleckého řemesla jsou předměty (porcelán, kovy, části nábytku) volně uloženy na zemi, protože police a další stojany nejsou k dispozici.

Návrh opatření:

Na oknech v jednotlivých místnostech expozice chybí rolety popř. neprůhledné folie zabraňující pronikání přímého slunečního záření. Je nutné zajistit vhodné police a dostatečnou ochranu proti pronikání slunečního záření do depozitáře uměleckého řemesla. Vzhledem k charakteru uložených uměleckých děl se jeví vhodnější obrazy a grafiky přesunout do druhého depozitáře (uměleckého řemesla). Tato místnost není tolik vystavena přímému slunečnímu záření (okna do nádvoří) a zároveň je prostornější, což by umožnilo obrazy a grafiky ve větších policích uložit v menších skupeních. Ideálním řešením by bylo zavěšení obrazů a grafik na posuvné sítě.

Veškeré předměty mobiliárního fondu je nutno s ohledem na materiál pravidelně šetrně čistit od prachu a jiných depozit, které způsobují degradaci materiálů (na hradě probíhají stavební úpravy zvyšující prašnost prostředí). Při čištění a manipulaci s předměty je nutné dodržovat zásady uvedené na instruktážní videokazetě „Preventivní péče o mobiliář“, České Budějovice 2003.

SZ Libochovice

Stav:

Expozice zámku je zřízena především v I. patře zámku (v přízemí expozice J. E. Purkyně). Depozitář je zřízen v části II. patra zámku, kde budou probíhat stavební úpravy. Stropy jsou přetížené, dochází k odpadávání štukové výzdoby, k teplotním výkyvům. Na oknech chybí rolety (rolety jsou pouze v menší části oken), okenice nebo jiné prostředky zabraňující průniku slunečního záření. Vzhledem k připravovaným stavebním úpravám stropů jsou předměty z II. patra zámku stěhovány do náhradních prostor – část mobiliárního fondu (především nábytek) byla odvezena na SZ Doksany, část byla přemístěna do přízemí zámku (západní křídlo, v minulosti expozice pravěku „Mikula“). V tomto provizorním depozitáři jsou okna zakryta.

Depozitář obrazů a grafik není dostatečně vybaven stojany, sítěmi, na které by bylo možné obrazy zavěsit (pouze 1 místnost vybavena sítěmi, grafiky zavěšeny na stojanech). Vzhledem k nedostatku volných prostor pro uložení takto rozsáhlého obrazového fondu jsou obrazy sestěhovány do několika malých místností. Díla jsou z velké části nakupena do řad opřená o sebe, čímž dochází k odpadávání profilací a dekorací z rámců, praskání skel, prověšování pláten, v několika případech došlo k protržení plátna.

S nedostatkem místa se objekt potýká i v případě uložení porcelánu. Velká část předmětů je uložena ve skříní, která je velkým množstvím předmětů přetížena. Předměty jsou volně uloženy na skříních, v policích, jsou zakryty textiliemi, papírem. Před-

mětům hrozí poškození především v důsledku odpadávání štukové výzdoby a omítky ze stropu. V místnosti není dostatek polic, kde by byly předměty před tímto poškozením chráněny.

Součástí mobiliárního fondu zámku jsou i vydělané kůže zvířat (depozitář tzv. „Orient“). Ty jsou přibity na zeď, popř. leží volně na zemi.

Návrh opatření:

Na okna depozitárních prostor je třeba pořídit ochranu před slunečním zářením (UV folie, rolety apod.). Obrazy je nutné zavěsit na posuvné sítě, stojany, popř. uložit do polic v malých skupinách. Volně ložené grafiky je nutné proložit nekyselým papírem. Porcelánové předměty je nutné ochránit před dalším usazováním prachu – uložení do skříní, zakrytí nekyselým papírem, textilem. Kůže je nutné sejmut z stěny, uložit je do polic a zakrýt.

Veškeré předměty mobiliárního fondu je nutno s ohledem na materiál pravidelně šetrně čistit od prachu a jiných depozit, které způsobují degradaci materiálů. Při čištění a manipulaci s předměty je nutné dodržovat zásady uvedené na instruktážní videokazetě „Preventivní péče o mobiliář“, České Budějovice 2003.

Most - Kostel Nanebevzetí Panny Marie

Stav:

V depozitáři této NKP je uložen minimální počet uměleckých předmětů (cca 8 ks – plastiky). Tyto jsou vhodně uloženy v policích. Exponáty jsou instalovány v prostoru loďe kostela, kde jsou na oknech neprůhledné folie.

Návrh opatření:

Veškeré předměty je nutné s ohledem na materiál pravidelně šetrně čistit od prachu a jiných depozit. V zimních měsících je nutné vyinstalované předměty zakrýt obaly z textilu (ochrana proti prachu, izolační vrstva). Při čištění a manipulaci s předměty je nutné dodržovat zásady uvedené na instruktážní videokazetě „Preventivní péče o mobiliář“, České Budějovice 2003.

Oddělení památkové péče Liberec

(PhDr. Lubomír Turčan, vedoucí oddělení)

Oddělení PP v Liberci participuje od 1. 1. 2004 jako samostatný útvar v rámci NPÚ ÚOP Ústí nad Labem jako zárodek připravovaného NPÚ ÚOP Liberec. V rámci oddělení PP Liberec působí pracovníci jak se zaměřením na ochranu a údržbu uměleckých a uměleckořemeslných památek (movité a nemovité kulturní památky, které jsou díly výtvarného umění, popřípadě uměleckořemeslnými díly), tak i pracovníci se zaměřením na ochranu a údržbu architekto-

nického dědictví (nemovitě kulturní památky). Hlavní náplní všech pracovníků oddělení je zpracovávání odborných vyjádření k údržbě a ochraně památek dle §14 zákona č. 20/1987 Sb. Do kompetence pracovníků oddělení PP Liberec přináleží péče kulturní památky a plošně památkově chráněná území v Libereckém kraji (v působnosti pracoviště je i dohled nad ochranou a údržbou uměleckých a uměleckořemeslných památek v okrese Děčín), konkrétně péče o 10 vesnických památkových zón, 15 městských památkových zón, 8 vesnických památkových rezervací, 2 krajinné památkové zóny a 8 ochranných pásem národních kulturních památek a kulturních památek. V rámci této činnosti pracovníci oddělení vypracovali plán ochrany vesnické památkové rezervace Železný Brod – Trávníky a vesnické památkové zóny Kruh okres Česká Lípa.

V rámci své činnosti pracovníci oddělení spolupracují především s oddělením evidence a informací NPÚ ÚOP ŮL (například příprava Návrhu na prohlášení věci za kulturní památku, ISO). V oblasti ochrany kulturních památek před eventuálním odcizením pracovníci oddělení PP v Liberci úzce spolupracují s KSaV PČR i s orgány činnými v trestním řízení, popřípadě s celní správou. U této činnosti se jedná především o identifikaci odcizených uměleckých děl, stanovení jejich historické hodnoty a v neposlední řadě i předávání dokumentů sloužící k jejich identifikaci.

Péče o umělecké a uměleckořemeslné památky

Přehled činnosti v jednotlivých okresech:

Okres Česká Lípa

(odborně metodická činnost Bc. Miloš Krčmář)

Bohatice, socha Immaculaty, při hlavní silnici, 1699, pískovec, č. rejstříku 5 – 2852, rest. ak. soch Jiří Novák

Česká Lípa, kašna, na náměstí T.G.M., 1837, pískovec, č. rejstříku 5 – 2780, rest. Martin Wagner

Česká Lípa, sloup Nejsvětější Trojice, na náměstí T. G. M., 1681, J. Ch. Ulrich /plastiky/, J. Helm /kamenické práce/ a C. Piat /zednické práce/, pískovec, č. rejstříku 5 – 2779, rest. Martin Wagner

Deštná, kostel sv. Václava, nástěnné a nástropní malby v presbytáři a lodi, 1912, J. Mühl, hlínka, č. rejstříku 5 – 3427, rest. ak. mal. Olga Jeřábková

Dubá, sloup Nejsvětější Trojice, na náměstí, 1726, Fr. Tollinger?, pískovec, č. rejstříku 5 – 2918, rest. Radomil Solc

Kvítkov, socha sv. Barbory, na stráni nad obcí, 1. polovina 18. století, pískovec, č. rejstříku 5 - 3084 rest. Vladimír Žák

Mařenice, sloup se sochou Panny Marie, v lese na východním okraji obce, 1704, O. Dubke ? /plastiky/ a B. Eynsele /architektura/, pískovec, č. rejstříku 5 - 3126, rest. Vladimír Žák

Nový Bor, čp. 1, budova Městského úřadu, nám. Míru 1, západní portál a dveře, 2. polovina 18. st., pískovec, dřevo, č. rejstříku 5 – 4896, rest. Vladimír Žák a Karel Králík

Stráž pod Ralskem, kostel sv. Zikmunda, architektura oltáře, oltář, 18. st., dřevo, metalování, č. rejstříku 35 - 201 rest. Jan Boubín

Stvolínky, socha sv. Jana Nepomuckého, při hlavní silnici na Č. Lípu, 1748, pískovec, č. rejstříku 5 - 3318, rest. Vladimír Žák

Okres Děčín

(odborně metodická činnost Bc. Miloš Krčmář a PhDr. Lubomír Turčan)

Česká Kamenice, kostel sv. Jakuba Většího, kazatelna (klasicistní, 18. st.) a boční oltář sv. Josefa (klasicistní, 18. st., autor obrazu J. M. Kremersschmidt) – kompletní restaurátorský zásah, rest. ak. mal. Eva Kolmanová, č. rejstříku 5 - 3610

Děčín, zámek, restaurátorské práce v rámci komplexní obnovy zámeckého areálu, restaurování dvojice soch (dílna V. Prachnera, datace 1816) tvořící součást kašen při stranách hlavního vstupu, sluneční hodiny na severozápadním křídle zámku (barokní, 18. st.), kamenosochařské prvky (balustrádová atika, vázy) západní křídlo zámku (barokní, 2. pol. 18. st.)

Dolní Poustevna, socha Piety (barokní, datace 1748), probíhá kompletní restaurátorský zásah včetně transferu, ukončena I. etapa, pokračování v roce 2005

Mikulášovice, kostel sv. Mikuláše, reliéf Nejsvětější Trojice, sochy Panny Marie, sv. Václava a sv. Karla Boromejského (barokní, datace 1750 – 51) – kompletní restaurátorský zásah, doplnění atributů, rest. ak. soch. Jan Trtílek, č. rejstříku 5 - 3858

Šluknov, socha sv. Františka (barokní, datace 1762) – kompletní restaurátorský zásah, doplnění atributů, nový základový sokl, rest. ak. soch. Michael Bílek, č. rejstříku 5 - 5517

Okres Semily

(odborně metodická činnost PhDr. Lubomír Turčan)

Jilemnice, Komenského čp. 2/88, budova základní školy č. rejstříku 23555/6 – 2584, novorenesanční budova z roku 1898 – obnova korunní lunetové římsy, rest. Václav Snížek, I. etapa

Jilemnice, Valdštejská ul. čp. 6, obnova malovaného pásu mezi 2. a 3. NP na venkovní fasádě, objekt se

nachází v centru MPZ, restaurátoři p. Coufal, p. Pavlišťík, II. etapa

Bozkov, kostel Navštívení Panny Marie, tympanony nad bočními vstupy, malířská výzdoba, samotný kostel č. rejstříku 18847/6 – 2499

Stružinec – Tuháň, kamenný kříž s reliéfem Nejsvětější Trojice, kříž není prohlášen za kulturní památku, restaur. Petr Novotný, M. Novotná – Havlínová

Stružinec, sousoší Korunování Panny Marie, kulturní památka, č. rejstříku 26429/6 – 2789, rest. P. Novotný, M. Novotná – Havlínová

Hrubý Rohozec SZ, předmět mobiliárního fondu, kovaná železná pokladnice invent. č. HR 13981, rest. J. Buňka

Jilemnice, Boží muka na p. p. č. 882 (renesanční, pískovec) - restaurování včetně transferu

Jilemnice, areál kostela sv. Vavřince, socha sv. Antonína Paduánského (pozdně barokní 1754) – komplexní restaurátorský zásah, II. etapa

Turnov, interiér kostela Narození Panny Marie (neogotika, 1825-1838) – restaurování vitráží – II. etapa – pokračování, rest. D. Voláková, D. Rozkovec, č. rejstříku 22658/6 – 2815

Turnov, areál kostela Narození Panny Marie, socha sv. Jana Nepomuckého, rest. ak. soch. J. Novák

Turnov, areál židovského hřbitova, restaurování kamenných náhrobků, I. etapa, č. rejstříku 6 – 2833/1, rest. D. Voláková, D. Rozkovec

Valdštejn (hrad), výklenková kaple, nástěnná malba z roku 1837 „sv. Jan Křtitel“ („Portrét K. H. Máchy“) – rekonstrukce iluzivního malovaného rámu

Vysoké nad Jizerou, pískovcový kamenný kříž (konec 18. století) – komplexní restaurátorský zásah

Okres Liberec

(odborně metodická činnost Bc. Miloš Krčmář a PhDr. Lubomír Turčan)

Liberec, čp. 41 – Liebigova vila (historizující, přelom 19. a 20. stol.) – průzkumy barevnosti a obnova výmalby, průzkum nástropní malby, restaurování uměleckořemeslných dřevěných děl (dveří, zárubní, obkladů stěn), rest. ak. mal. Miroslava Houšťová, Vítězslav a Filip Kolomazníkové, č. rejstříku 5 – 5230 – další etapa

Liberec, čp. 122 – sochařská výzdoba, 4 alegorické sochy a balustráda na hlavním průčelí (pozdně barokní, konec 18. st.) – I. etapa restaurátorského zásahu – závěrečná etapa

Liberec, budova Severočeského muzea (historizující), restaurování kamenosochařských a kamenických

článků, kovaných měděných zdobných prvků a dřevěných šambrán oken v podkroví, ukončena II. etapa celkové obnovy budovy

Liberec, radnice, nám. Dr. E. Beneše (neorenesanční, datace 1888–93, arch. F. Neumann) – restaurátorské práce na věži (restaurování kamene, vitráží a měděných zdobných prvků), restaurování vitrážového okna v přízemí budovy, osazení nové sítě proti ptactvu chránící reliéf nad hlavním vchodem, č. rejstříku 5 - 4114

Nové Město pod Smrkem, kostel sv. Kateřiny, vitrážová okna (datace kolem roku 1910) – dokončení restaurování druhého vitrážového okna v lodi a jeho osazení, na rok 2005 plánováno restaurování dalšího okna, rest. Jaroslav Skuhřavý, č. rejstříku 5 - 4400

Frýdlant v Č., MPR, nám. T. G. Masaryka čp. 37 budova nové radnice, č. rejstříku 43962/5–5246, restaurování kamenných prvků boční fasády, rest. V. Trostová

Frýdlant v Č., ul. Mládeže čp. 907, č. rejstříku 101244 /1, restaurování původních uměleckořemeslných a řemeslných prvků interiéru, rest. V. Kolomazník, F. Kolomazník

Hejnice, Boží muka, č. rejstříku 5–4275, rest. V. Trostová, zajištění havarijního stavu

Hodkovice n. Mohelkou, kostel sv. Prokopa, restaurování kovaných vchodových malovaných dveří do záměstí, č. rejstříku 35–2959, rest. ak. mal. P. Kadlec

Hrádek n. Nisou, kostel sv. Bartoloměje, hlavní oltář sv. Bartoloměje, č. rejstříku 35–2972, další etapa restaurátorského zásahu financované z programu restaurování movitých kulturních památek, rest. ak. mal. J. Kulda, J. Ježek, R. Ježková

Sychrov, SZ Liberec, soubor předmětů MF (grafické listy, nábytek, obrazy, svícny)

Okres Jablonec nad Nisou

(odborně metodická činnost PhDr. Lubomír Turčan)

Bzí, kostel Nejsvětější Trojice, sousoší Kalvárie (socha Krista – vrcholně gotická?, ostatní plastiky – pozdně barokní, konec 18. st.) – III. závěrečná etapa restaurátorského zásahu

Líšný u Železného Brodu, sousoší Kalvárie č. rejstříku 5–60, závěrečná III. etapa, osazení kopie sošky Panny Marie

Smržovka, kostel archanděla Micheila, soubor čtyř barokních soch, kulturní památka č. rejstříku 35 – 2539, rest. ak. mal. R. Ševčík, ak. mal. M. Martan, program restaurování movitých kulturních památek, I. etapa

Smržovka, kostel archanděla Micheila, obnova vitráží, č. rejstříku 5–103, firma ADAPTA

Železný Brod, kostel sv. Jana Nepomuckého Na poušti, iluzivní malovaný oltář, rest. ak. mal. I. Hauptmanová

Desná, hrobka rodina Riedlů, č. rejstříku 5–5793, obnova kamenných a kamenosochařských artefaktů, obnova plastických hlavic interiérů, rest. V. Snížek

Jablonec nad Nisou, kostel sv. Anny, obnova štukový výzdoby exteriérů, rest. V. Snížek, č. rejstříku 5–32

Okres Liberec

MPZ Liberec

(odborně metodická činnost: Mgr. P. Šternová, Mgr. M. Kolka, Vladimír Vrabec)

Přehled významných akcí:

4 – novorenesanční radnice, 1887–1893, architekt F. Neumann, byla dokončena rekonstrukce hlavní věže, včetně osazení jejího vrcholu replikou rytíře, byly započaty přípravné práce na opravách postranních a zadní věže, zadní věž byla kvůli havarijnímu stavu sejmuta

5 – Severočeské muzeum, 1897–1898, architekt B. Ohmann, proběhla obnova části střešního pláště – návrat k původní břidlici, očištění a zpevnění kamenných prvků fasády

6 – funkcionalistický obchodní dům čp. 15 v Pražské ulici (býv. Brouk a Babka) z roku 1936 od architekta J. Gillara – byla dokončena úspěšná rekonstrukce

7 – funkcionalistický obchodní dům Baťa z počátku 30. let 20. století od architekta V. Karfíka – proběhla úprava interiérů

8 – novorenesanční budova městských lázní čp. 723, 1901–1902, od architekta P. P. Brangla – dokončeno provizorní zabezpečení stavby, probíhá projekční příprava na celkovou opravu, obnovu objektu

9 – historizující budova tělocvičny postavená dle projektu architekta J. Keila z let 1892–1893 – dokončena první etapa rekonstrukce střešního pláště

10 – historizující dům čp. 4 na náměstí Dr. E. Beneše, postavený roku 1886 dle návrhu architekta E. Trossina – byla provedena oprava (obnova) čelní fasády, restaurátorským způsobem

11 – historizující vila čp. 770 ve Vítězné ulici – byla započata celková oprava objektu

12 – bývalé stáje a vozovny arciděkanství čp. 9 v Kostelní ulici byly upraveny pro provoz prodejny Karmelitánského nakladatelství

13 – klasicistní dům čp. 122 v Barvířské ulici – byla započata kontroverzní oprava bez závazného stanoviska Magistrátu města Liberec

14 – klasicistní dům čp. 131 (U zeleného stromu) v Moskevské ulici – projekčně připravena oprava objektu

15 – objekty čp. 184 a 468 a 183 nám. Dr. E. Beneše a Frýdlantská ulice – radikální přestavba pro potřeby Magistrátu Liberec (památková hodnota staveb natolik narušena, že lze uvažovat o sejmutí památkové ochrany)

Ostatní akce v MPZ Liberec se většinou týkají obnovy (opravy) fasád, výměny střešní krytiny, půdních vestaveb, úprav parterů, osazení firemních a reklamních označení, výměny oken, úpravy interiéru apod. Při samotné realizaci povětšinou dochází ke značnému úbytku autentických konstrukcí, materiálů a umělecko řemeslných prvků, architektonických detailů. Velmi problematické jsou novostavby, které nerespektují jak historickou parcelaci, tak ani okolní objekty, a povětšinou vznikají na úkor historické zástavby. V roce 2005 proběhlo několik demolí převážně objektů v majetku města bez požadované dokumentace. Nenahraditelnou ztrátou je především demolice památkově hodnotného historizujícího domu čp. 130 v Revoluční ulici. Znepokojující zůstává i nadále stav následující kulturní památky – domu čp. 302 na Rámovém vršku (liknavý přístup majitele k opravě).

MPZ Frýdlant

(odborně metodická činnost: Mgr. P. Šternová, Vladimír Vrabec)

Přehled významných akcí:

41 – secesní dům čp. 907, počátek 20. století, R. Hampel, proběhla diskutabilní obnova nově prohlášeného hodnotného objektu

42 – kostel Krista Spasitele, 1902–1903, J. Rolffus, dokončena další etapa obnovy střešního pláště – odborné ošetření krovu proti dřevokazným škůdcům, částečná výměna krytiny (tašky bobrovky)

43 – novorenesanční radnice čp. 37, postavená v letech 1892–1893 podle projektu vídeňského architekta Franze Neumanna – oprava boční fasády včetně kamenných prvků

44 – dům čp. 104 na náměstí T. G. Masaryka – dokončena celková rekonstrukce střešního pláště

45 – čp. 433 v Zámecké ulici – projekčně připravena celková oprava objektu

MPZ Hodkovice nad Mohelkou

(odborně metodická činnost: Ing. H. Luštická)

S výjimkou pokračování celkové opravy kostela sv. Prokopa ve městě probíhají pouze drobné stavební úpravy. Mimo MPZ probíhá příprava na úpravu podkroví bývalého pivovaru čp. 422 na ubytovnu.

MPZ Český Dub

(odborně metodická činnost: Mgr. M. Kolka)

58 – čp. 1/IV, zámek – byla realizována oprava střechy a výměna střešní krytiny, kontroverzní návrhy úpravy dispozic jednotlivých podlaží byly v rámci předprojektové přípravy NPÚ odmítnuty

59 – čp. 39/IV, zámek Schmidtů (domov důchodců) – úpravy schodišťových podest, projektová příprava vestavby výtahu

60 – projektová příprava kanalizace

61 – úpravy schválené dokumentace k rekonstrukci náměstí B. Smetany

62 – řada drobnějších stavebních akcí – výměny krytin, oken apod.

MPZ Hrádek nad Nisou

(odborně metodická činnost: Mgr. M. Kolka)

66 – čp. 65 a 66, tzv. Azyl – stav objektu se výrazně zhoršil, zejména u střešní pláště, snaha vlastníka o demolici objektů s podporou Magistrátu města Liberec, projekčně nepřipravená akce

67 – čp. 71 na Horním náměstí – dokončení nepodařené rekonstrukce objektu

68 – čp. 110 na Horním náměstí – výměna střešní krytiny z původní pálené tašky bobrovky, typické pro dané prostředí, na eternit (akce povolena v rozporu s vyjádřením NPÚ)

VPZ Kryštofovo Údolí

(odborně metodická činnost: Mgr. M. Kolka, Mgr. Petra Šternová, V. Vrabec)

Probíhají zde drobnější stavební akce týkající se výměny střešních krytin, oken a realizace drobných hospodářských staveb.

Bílá, Domaslavice – kaplička Nejsvětější Trojice, příprava na celkovou rekonstrukci

Bílý Potok p. Smrkem, kostel Nejsvětější Trojice postavený v letech 1888-1890 stavitelem J. Neusserem – proběhla oprava vnitřních omítek

Grabštejn

SH – pokračování obnovy fasády dolního nádvoří

72 – Dolní zámek – oprava fasády a její nátěr budovy tzv. Kavalierhausu a přilehlých hospodářských budov, projekční příprava novostavby veterinární ošetřovny v zámeckém parku

– hospodářský dvůr – provizorní zajištění střechy jižního křídla

Horní Sedlo, pozdně barokní kaplička, dokončení nepřipravené rekonstrukce objektu

Chrastava – 76 – čp. 1 (radnice) a čp. 251 – dokončení rekonstrukce objektů

77 – čp. 407 Turpišova ulice – projekční příprava celkové rekonstrukce

78 – Interlana

Křížany, kostel sv. Maxmiliána – nález unikátního malovaného záklopového stropu, druhotně použitého v podlaze krovu, probíhají opravy havarijní části krovu, proběhla oprava elektroinstalace při zachování meziválečných svítidel

Nové Město pod Smrkem, městské lázně, 1910, J. Hemmrich, dokončena celková rekonstrukce objektu

Osečná, regotizovaný kostel sv. Víta, pokračování obnovy fasády západního průčelí včetně nátěru silikátovým systémem v bílo okrové kombinaci

Pertoltice – kostel sv. Jošta, oprava střešní pláště

Příšovice – usedlost čp. 24 – probíhá rekonstrukce objektu na penzion (?) bez závazného stanoviska MÚ Turnov

Raspenava – holubník postavený mezi lety 1875–1885 – dokončena první etapa celkové opravy zabezpečení a oprava

Rozstání, čp. 4 – statek u 7 javorů – pokračování v odstraňování havarijního stavu dřevěných konstrukcí

Soběslavice – usedlost čp. 18 – zahájena celková oprava zchátralého objektu výměnou štítu a dílčí opravou střechy

Sychrov – přestavba bývalé jízďárny Rohanů na hotel

Víska – venkovská usedlost čp. 36 – proběhla sanace dřevomorkou napadených podlah a oprava poškozeného roubení

83 – venkovská usedlost čp. 35 – proběhla citlivá adaptace objektu pro současné bydlení

Vlastibořice – roubená zvonice u kostela sv. Kateřiny – příprava na opravu havarijní podezdívky a dílčí výměny roubení

Okres Jablonec nad Nisou

MPZ Jablonec nad Nisou

(odborně metodická činnost: Ing. H. Luštická)

Kostel sv. Anny – v rámci „Regenerace historického centra“ probíhá adaptace pro širší spektrum kulturních akcí

Kostel Nejsvětějšího srdce Ježíšova – pokračování celkové obnovy vnějšího pláště (střešní plášť)

Sokolovna čp. 1054 – pokračování v celkové obnově vnějšího pláště, obnova restaurace v suterénu

Radnice zvaná „Nová“ čp. 3100 – řada dílčích úprav, především v interiérech

Secesní bytový dům čp. 855 – celková rekonstrukce, která jej patrně zachránila před demolicí

Historizující bytový dům čp. 1503 – obnova průčelní fasády

Objekt průmyslové školy čp. 800 – realizace střešní nástavby na jižním křídle

Dům čp. 380 – celková obnova vnějšího pláště

Bývalá evangelická škola čp. 1736 – přestavba objektu na „spolkový dům“

Dům čp. 573 – oprava vnějšího pláště

Historizující budova čp. 1382 – výměna neobyčejně hodnotného souboru historizujících oken za repliky (přes zásadní nesouhlas NPÚ)

Novorenesanční dům čp. 679 – celková oprava fasád

Secesní bytový dům čp. 402 – oprava střešního pláště a zadní fasády

Secesní vilka čp. 1774 – obnova střešního pláště, stavební úpravy v suterénu

Polyfunkční novostavba v Dvorské ulici – přes nesouhlas NPÚ s nevhodným řešením vydal MÚ Jablonec nad Nisou k výstavbě kladné stanovisko

Novostavba Centra obchodní spolupráce – uvedení do provozu, vyrostlo na místě Výstaviště z 60. let 20. století a padl mu za oběť secesní vilový dům čp. 572

Území tržnice a stávajícího autobusového nádraží – příprava k zásadní přestavbě, bezprostředně ohrožuje existenci secesního vilového domu čp. 2112

Mimo MPZ

Funkcionalistická Schmelowského vila čp. 3102 – pokračuje příkladná obnova celého objektu

Secesní bytový dům čp. 218 – oprava havarijních balkonů na zadní fasádě (většinou je snaha je zrušit)

Areál domu čp. 2573 – oprava oplocení z litého betonu, úprava nádvorí a další drobné zásahy

Kromě výše uvedených akcí proběhla v MPZ řada drobných stavebních úprav. Na mnoha místech ve městě, v MPZ i mimo MPZ, proběhla nesmyslně výměna historických kamenných obrubníků a místy i dlažeb za betonové prefabrikáty.

VPR, VPZ Železný Brod – Trávníky

(odborně metodická činnost: Mgr. M. Kolka)

Kostel sv. Jakuba Většího, ohradní zeď – výstavba v minulém roce zbouraného úseku, pohledově vcelku zdařilá kopie původní zdi, avšak s betonovým jádrem, oprava západního úseku zdi

Čp. 141 na Malém náměstí – odstranění havarijního stavu střešního pláště, výměna krytiny

Čp. 220 v Hluboké ulici – zahájení celkové rekonstrukce roubeného domu, značný úbytek původních konstrukcí a detailů z důvodu dožití

Čp. 204 v Zahradnické ulici – nucená demolice roubeného dílu světnice z důvodu havarijního stavu celé konstrukce

Lučany nad Nisou – kostel Navštívení Panny Marie, příprava opravy vnějšího pláště

Josefův Důl, Karlov – kaple Navštívení Panny Marie, dokončovací práce celkové obnovy

Bedřichov, Kristiánov – památník sklářství, další etapa opravy

Kokotín – chalupa čp. 148, byl dohledán majitel objektu, který je v havarijním stavu, avšak ten přes výzvu Městského úřadu objekt nezajistil a chalupa dále chátrá

Malá Skála – letohrádek v areálu hradu Vranov, dílčí opravy

Čp. 191, Vacardův mlýn, zahájení odstranění havarijního stavu střešních a nosných konstrukcí objektů areálu

Jenišovice – Červený dvůr, pokračování v opravách

Na území, které je spravováno pověřeným městem Železný Brod, bylo v průběhu roku 2005 realizováno několik akcí, jejichž náplní byla především údržba objektů, které jsou nemovitými kulturními památkami. Velice úspěšně byla kupříkladu zahájena dlouho očekávaná rekonstrukce objektů situovaných v areálu tzv. Kittelova domu na Krásné.

Na území, které je spravováno pověřeným městem Tanvald, bylo v průběhu roku 2005 realizováno několik akcí, jejichž náplní byla především údržba a v jednom případě i bezprostřední záchrana objektů, které jsou nemovitými kulturními památkami. Z dlouhodobě probíhajících akcí zde lze jmenovat kupříkladu úspěšné dokončení další etapy celkové rekonstrukce vnitřních omítek v kostele archanděla Michaela ve Smržovce a dále zahájení oprav vnitřních omítek v interiéru Riedlovy hrobky v Desné.

Okres Semily

Na území, které je spravováno pověřeným městem Semily, byla v průběhu roku 2005 realizována řada akcí, jejichž náplní byla údržba a v několika případech i bezprostřední záchrana objektů, které jsou nemovitými kulturními památkami. Z úspěšně dokončených akcí zde lze jmenovat kupříkladu celkovou stavební rekonstrukci kostela sv. Jana Křtitele v Semilech, opravu střešní krytiny a fasády věže kostela sv. Jakuba Většího v Košťálově, dokončení

opravy fasády kostela Navštívení Panny Marie v Bozkově, statické zabezpečení torza věže v areálu hradu Nístějka, statické zabezpečení opěrného pilíře v horní části hradu Kumburk, opravu dřevěné zvonice u evangelické modlitebny v Libštátě a další.

Na území MPZ Lomnice nad Popelkou a k ní připojené VPR Karlovské náměstí bylo mimo běžnou stavební činnost drobnějšího charakteru, vykonávanou na objektech situovaných v rámci zóny a rezervace, realizováno i několik významnějších akcí na objektech, které jsou evidovanými kulturními památkami. Mimo jiné se zde jednalo například o opravu krovu a věžních hodin na radnici, statické zabezpečení objektu fary v Jeronýmově ulici a dále například o výměnu střešní krytiny na roubeném domě čp. 263.

Na území, které je spravováno pověřeným městem Jilemnice, bylo v průběhu roku 2005 realizováno několik akcí, jejichž náplní byla především údržba objektů, které jsou nemovitými kulturními památkami. Úspěšně tak byla kupříkladu dokončena oprava vnějšího pláště objektu kostela sv. Václava v Pasekách nad Jizerou.

Na území MPZ Jilemnice bylo mimo běžnou stavební činnost drobnějšího charakteru, vykonávanou na objektech situovaných v rámci zóny (z níž se ovšem výrazně vymyká oprava fasády secesního domu čp. 6 ve Valdštejské ulici), realizováno i několik významnějších akcí na objektech, které jsou evidovanými kulturními památkami. Mimo jiné se zde jedná například o realizaci další etapy rekonstrukce objektu bývalého panského pivovaru čp. 1 a dále o úspěšně provedené restaurování fasády jižního průčelí neorenesančního objektu čp. 288.

Na území, které je spravováno pověřeným městem Turnov, bylo v průběhu roku 2005 realizováno několik akcí, jejichž náplní byla především údržba objektů, které jsou nemovitými kulturními památkami (viz např. pokračující rekonstrukční práce v areálu skalního hradu Valdštejn).

Na území MPZ Turnov bylo mimo běžnou stavební činnost drobnějšího charakteru, vykonávanou na objektech situovaných v rámci zóny, realizováno i několik významnějších akcí na objektech, které jsou evidovanými kulturními památkami. Mimo jiné zde lze jmenovat například úspěšné dokončení opravy okeních výplní v kostele Panny Marie a dále vítanou rehabilitaci výmalby v interiéru městského divadla.

Přepere – kostel sv. Jakuba Většího, pokračování v celkové opravě vnějšího pláště

fara čp. 10 – příprava na celkovou obnovu vnějšího pláště

Modřišice – Ťukalův statek čp. 7 – po požáru koncem roku 2004 v havarijním stavu

Okres Česká Lípa

MPZ Jablonné v Podještědí

(odborně metodická činnost: Ing. H. Luštická)

Ve městě probíhají většinou drobné stavební úpravy. Vzhledem k mimořádné památkové hodnotě většiny objektů v zóně je ze strany NPÚ věnována všem těmto drobným úpravám velká pozornost.

MPZ Nový Bor

(odborně metodická činnost: Mgr. M. Kolka, Mgr. P. Šternová)

85 – čp. 135 ve Sloupské ulici – zahájení obnovy fasády

86 – realizace novostavby domu s pečovatelkou službou mezi ulicemi B. Němcové a Špálova

MPZ Kamenický Šenov

(odborně metodická činnost: Mgr. M. Kolka, Mgr. P. Šternová)

90 – čp. 69 – pokračování obnovy interiéru muzea

91 – pokračování rekonstrukce náměstí T. G. Masaryka a dokončení novostavby domu s pečovatelskou službou

92 – čp. 332 v ulici 5. května – dokončení výměny střešní krytiny

93 – čp. 156 v Kamenické ulici – zahájení výměny střešní krytiny

VPZ Sloup v Čechách

(odborně metodická činnost: Mgr. M. Kolka)

102 – areál zámku, budovy předzámčí – pokračuje přestavba interiéru pro potřeby domova důchodců

103 – areál zámku – kaple sv. Jana Nepomuckého – odstranění havarijního stavu střešního pláště

104 – tzv. Skalní hrad – obnova fasády horního domku

Heřmanice v Podještědí – chalupa čp. 123 – oprava střešního pláště

1 – kaple sv. Antonína – příprava celkové opravy vnějšího pláště

Lvová

3 – č. e. 9 – zabezpečení havarijních pivovarských sklepů

4 – sýpka čp. 12 – oprava střechy, obnova přístavby

5 – stodola u objektu č. e. 2

6 – čp. 3 a 4 – oprava havarijního střešního pláště

7 – vodárna, tzv. bývalý mlýn – rekonstrukce střešního pláště

Horní Prysk, kostel sv. Petra a Pavla – odstranění havarijního stavu střešního pláště

Okres Česká Lípa

(odborně metodická činnost: Bc. P. Feige)

Česká Lípa – hrad Lipý, východní brána čp. 63 – obnova sgrafitové výzdoby fasády

Deštná – dokončení oprav krovu

Drchlava – výměna poškozených částí krovu, výměna části střešní krytiny nad lodí kostela

Dřevčice – dům čp. 4 – výměna střešní krytiny na části střechy

Horky – kaple Nanebevzetí Panny Marie – oprava střešní krytiny a sanktusníkové věžičky, přeložení střešní krytiny

Horní Libchava – kostel sv. Jakuba Většího – realizace nových omítek věže kostela.

Chlum – areál kostela sv. Jiří – oprava ohradní zdi

Jestřebí – areál hřbitova a zvonice – rekonstrukce ohradní zdi a hydroizolace zvonice

Jestřebí – chalupa čp. 13 – výměna poškozených částí krovu a roubení

Kuřívody – zámek – dokončení opravy krovu a položení nové střešní krytiny nad severním křídlem

Kvítkov – kostel sv. Jakuba Většího – oprava omítek věže a západního průčelí, nátěr fasády, revize a oprava cibulové bány

Pavlovice – dokončení oprav krovu, osazení okapů a svodů dešťové vody

Stráž pod Ralskem – zámek – zastřešení jižního křídla

Velký Valtinov – kostel sv. Jana Nepomuckého – oprava a nátěr střešní krytiny, oprava a nátěr fasády

Stvolínky – kostel Všech svatých – výměna poškozených částí krovu a stropních povalů, výměna části střešní krytiny

Vojetín – kaple sv. Antonína – oprava střechy (výměna poškozeného dřevěného šindele), doplnění chybějících prvků podhledu, oprava vstupních dveří (odstranění starých barev a provedení nového nátěru), oprava zděné konstrukce, fasádní nátěr

Zákupy – kapucínský klášter čp. 90 – zabezpečení objektu proti vniknutí, jeho částečné vyklizení, podepření havarijních konstrukcí a provizorní zakrytí střechy

Oddělení průzkumu, výzkumu a dokumentace

Oddělení průzkumu, výzkumu a dokumentace se ve své činnosti zabývá realizací stavebně historických průzkumů, archeologických výzkumů a dohledů nad zemními zásahy do archeologických situací. Odborní pracovníci zajišťují uvedené úkoly jednak na objednávku za úhradu, jednak podle potřeb NPÚ ÚOP, kdy je nutno naopak z rozpočtu ÚOP financovat nezbytné archivní rešerše.

Odborní pracovníci se další činností rovněž podílí na řešení dvou úkolů výzkumného záměru NPÚ.

Pro studijní záměry oddělení se pochopitelně využívají i objednávané výzkumy a průzkumy, které ovšem z hlediska cíleného záměru jsou náhodné a ne vždy uplatnitelné při studiu. Stejně i naopak jsou studijní výsledky na cílených lokalitách využívány při objednaných průzkumech a výzkumech. O svých výsledcích oddělení informuje odbornou veřejnost na různých odborných zasedáních a v odborném tisku.

V roce 2005 uskutečnili pracovníci oddělení řadu stavebně historických průzkumů (SHP), archeologických výzkumů (AV), archeologických dohledů (ADo) a dokumentovali následující lokality:

a/ Akce hrazené objednatelem

SHP – Libochovany, zámek (leden), KP 64 str., 13 plánů, fotodokumentace 24 655 Kč

SHP – Semily, kostel Sv. J. Křtitele (březen), LK 26 str., 4 plány, fotodokumentace 20 000 Kč

SHP – Turnov, čp. 256 (duben), FG 34 str., 8 plánů, fotodokumentace 24 741 Kč

SHP – Děčín zámek:

– jižní zahrady: stavební zaměření, 2 plány A1, fotodokumentace

– gloriety: stavební zaměření, 6 plánů, fotodokumentace

– zahradnický dům: 10 plánů, fotodokumentace

69 str. textu (červen), KP 75 000 Kč

ADo – Dolní Poustevna – Vilémov (červen), FG 3 600 Kč

SHP – Litoměřice, hradba v areálu lahovny (červenec), KP, 24 str., 13 plánů, fotodokumentace 30 000 Kč

SHP – Jilemnice, čp. 1 (červenec), FG 62 str., 10 plánů, fotodokumentace 49 990 Kč

ADo – Rumburk (srpen), FG 3 000 Kč

ADo – Děčín (srpen), FG 1 500 Kč

ADo – Děčín (srpen), FG, LK 6 000 Kč

ADo – Staré Hrabčíc (září), FG 1 500 Kč

SHP – Česká Kamenice, čp. 158 (říjen), FG 25 str., 4 plány, fotodokumentace 21 301 Kč

AV – Levín, hrad (říjen), FG 120 000 Kč

b/ Akce nehrazené objednatelem

ba/ Dokumentace hloubkových průzkumů staveb:

– Prackovice, kostel LK, FG

– Křížany, kostel LK

– Turnov, dům čp. 45 FG, KP, IP

bb/ SHP:

- Krásné Březno, Starý zámek (červen), KP 10 str., 2 plány
- Benešov n. Pl., čp. 52 (listopad), KP, 98 str., 22 plánů, fotodokumentace

bc/ Geodetické a stavební zaměření:

- Děčín, zámek – relikt skleníků v jižní zahradě, KP
- Benešov n. Pl. čp. 52, krov, KP
- Jetřichovice, tzv. Kostelíček, KP
- Radvanec, úkrytový špýchar, KP
- Mlýnky, posed v pískovcovém podloží, KP
- Rašovice, špýchar na hradě Helfenburku, KP
- Litoměřice, lahvozna, barokní portál od O. Broggia
- Mezná, Větrovec – stanoviště hlídačů požáru v pískovcovém podloží, KP
- Jetřichovice, Triefbartel – lovecká chata pískovcovém podloží, KP
- Jetřichovice, Na Tokání – posed v pískovcovém podloží, KP
- Vysoká Lípa, Kohlengrund – chata uhlířů a smolařů v pískovcovém podloží, KP
- Černěves, kostel, LK
- Robeč, kostel, LK, FG
- Vetlá, kostel, LK, FG
- Levín, hrad, FG
- Hrubá Skála – Prachovna, FG

bd/ Archeologické výzkumy a dohledy:

- Česká Kamenice – čp. 13, FG, LK
- Kostomlaty – hrad, FG, LK
- Benešov n. Pl. – čp. 381, FG, LK
- Rumburk – evangelický kostel, FG, LK
- Rumburk – katolický kostel, FG, LK
- Česká Kamenice – čp. 113, FG, LK
- Sloup – čp. 75, FG
- Sloup – čp. 124, FG

be/ Laboratorní zpracování archeologického movitého materiálu:

- Česká Lípa – hrad, VL
- Krásný Buk – Schönbuch, VL
- Rašovice – Helfenburk, VL
- drobné povrchové sběry, VL

bf/ Evidence nálezů a zpracování nálezových zpráv:

- FG, IP, LS, LK, LN
- Babětín – hrad
- Brtníky – hrad
- Brtníky – Staré Křečany – výkop DOK
- Doubice – hrad
- Doubice – u obce
- Drchlava – kostel
- Rašovice – Helfenburk
- Františkov n. P. – hrad
- Hřensko – Pravčická brána
- Jetřichovice – hrad
- Jiřetín – výkop
- Lvová – hrad
- Mezná – okolí
- Srbská Kamenice – okolí
- Vlčí Hora – hrad
- Vysoká Lípa – okolí
- Zahrádky – pivovar
- Zákupy – zámek

bg/ Konzultace a komise AV

- AR Jarkovski – Litoměřice tzv. Dvojče, oprava omítek, KP
- AR Jarkovski – Litoměřice, oprava severovýchodního nároží městské hradby, KP
- SCHAUFLER – ROSKOVEC, s. r. o. – Srbská Kamenice čp. 21, KP
- TEO, s. r. o – Libochovany čp. 1, KP
- Gedos – Č. Lípa, oprava hradu, FG
- ÚAPP Most – Bílý Újezd, oprava tvrze, FG
- Měst. ú. Jiřetín – oprava Tolštejna, FG
- OREA – projekt Hrubá Skála, FG
- Kostel Horní Libchava, FG.
- Měst. ú. Jablonné v P. – hradby, FG.

Zkratky:

- ADo – archeologické dohledy
- AV – archeologické výzkumy
- CaBe – Castrum Bene
- CB – Castellologica Bohemica

FG – PhDr. František Gabriel, Ph.D.

IP – Bc. Ivan Peřina

KP – PhDr. Kamil Podroužek, Ph.D.

LK – Lucie Kursová

LN – Lenka Nováčková

LS – Luboš Sedláček

SHP – stavebně historické průzkumy

VL – Václava Lamačová

Útvar provozní

Ing. Alexander Gabriel, provozní náměstek

Provozně technický útvar zabezpečoval v plném rozsahu správu památkových objektů, se kterými bylo v roce 2005 NPÚ územní odborné pracoviště v Ústí nad Labem příslušné hospodařit.

Vzhledem k připravovanému vzniku územního pracoviště v Liberci byl vyčleněn samostatný referát ISČ pro stavební činnost v Libereckém kraji. Do oddělení Správy kulturního majetku byli přijati dva pracovníci pro Liberecký kraj. Ostatní organizační uspořádání útvaru zůstávají beze změn.

K jednotlivým činnostem oddělení podrobněji:

Oddělení investorské a stavební činnosti

Ústecký kraj

František Reichl

Zajišťuje stavební činnost na území Ústeckého kraje. V příložené tabulce jsou uvedeny vynaložené náklady na obnovu objektů a základní stavební akce s tím, že jednotliví kasteláni zajišťují dále stavební obnovu svěřených objektů v rámci schváleného rozpočtu a výsledků svého hospodaření.

SZ Benešov nad Ploučnicí

1. *Rekonstrukce čp. 54 – II. etapa:* dokončeny práce v interiérech I. a II. patra. Provedeny zbývající podlahy, osazeny dveře, ocelové mříže, dokončována zdravotní instalace a elektroinstalace.

2. *Věž Horní zámek – severozápadní věž:* provedeno statické zajištění zdiva věže, dle PD Ing. Fuchse (havarijní výměr)

SZ Doksany

1. *Oprava střechy konventu – západní křídlo:* akce byla komplexně ukončena

2. *Prelatura – jižní část:* byly stavebně upraveny čtyři místnosti pro provizorní depozitář SZ Ploskovice a SZ Libochovice.

3. *Prelatura – půda:* dokončeny dřevěné podlahy včetně tepelné izolace dle PD Ing. Fuchse pro účel provizorního depozitáře.

SZ Duchcov

1. *Rekonstrukce střechy nad Casanovským křídlem:* je komplexně dokončena 1. etapa oprav krovů a střech krovů Casanovského křídla dle PD Ing. Fuchse.

2. *Střechy Jihozápadního nároží zámku:* změna provedení zastřešení dle znaleckého posudku firmy TA-ZUS. Drobné stavební úpravy v místnostech u vchodu do objektu. Provedeno přeložení stávající krytiny Tonda – bobrovka s provedením bednění a vložení pojistné hydroizolace.

3. *Budova LŠU Duchcov (objekt čp. 311):* provedeny drobné stavební úpravy ve vstupním prostoru a přilehlém schodišti (kompenzace nájemného).

SH Házmburk

1. *Černá věž:* byla provedena stabilizace havárie koruny kamenného zdiva

2. *Bílá věž:* byla provedena komplexní oprava terasy Bílé věže včetně drobných oprav kamenných ostění a ošetření vrchní části dřevěného schodiště.

SZ Jezeří

1. *Opravy střechy a krovů hlavní budovy – severovýchodní část:* byly provedeny tesařské práce na opravě vlastního krovu, opravy porušeného zdiva říms. Mimo PD bylo nutné opravit narušenou konstrukci komínů.

2. *Stropy v severní části budovy:* zahájeny rozsáhlé opravy plochých stropů a doplnění chybějících stropů v střední části severního křídla.

3. *Kočárovna:* provedena oprava konstrukce chybějící střechy na objektu – kočárovna II. etapa.

SZ Krásný Dvůr

V roce 2005 byla ke konci roku provedena nezbytná oprava střechy hájenky čp. 32 dle stanoviska Ing. Fuchse.

SZ Libochovice

1. *Hlavní budova zámku:* oprava stropů nad 2. patrem. V roce 2005 byla zahájena rozsáhlá generální oprava povalových stropů nad chodbou východního křídla a nad místností v severovýchodní části včetně nezbytných restaurátorských zajišťovacích prací.

2. *Oprava opěrné zdi francouzského parku:* zahájena rozsáhlá oprava havárie opěrné zdi francouzského parku včetně konstrukce opěrných pilířů.

3. *Objekty přilehlé ke skleníku:* oprava střešního pláště a fasády

4. *Purkrabství, čp. 2:* oprava štítu objektu včetně doplnění kamenických prvků.

Kostel Nanebevzetí Panny Marie v Mostě

Špitál: byly provedeny stavební úpravy provozního

zázemí, zpevněné plochy a izolace vstupní chodby do 1. PP

SZ Ploskovice

1. *Gloriet*: dokončeny stavební a restaurátorské úpravy na objektu gloriety dle PD Ing. arch. Girsy včetně venkovních úprav a slavnostního nasvícení.
2. *Úřednický dům*: provedena generální oprava oken v dvorní a ve dvou bočních částech objektu dle PD Ing. arch. Girsy. Práce budou pokračovat i v roce 2006.
3. *Sřechy přilehlých objektů u dílny*: provedena komplexní oprava havarovaných střech včetně oprav říms a zabezpečení kleneb.
4. *Přístřešek pro pávy*: přezdění vychýlených podpěrných cihelných pilířů konstrukce střechy. Oprava a doplnění narušené konstrukce krovu a krytiny.
5. *Objekt školy (Pavilon kavalírů)*: drobné stavební úpravy v přízemí objektu školy a provedení nového plynového topení. Práce byly hrazeny z prostředků obce v rámci kompenzace nájemného.

Rotunda sv. Jiří a Václava na Řípu

Objekt je v majetku církve a NPÚ ÚOP v Ústí n. L. zajišťuje jeho prezentaci.

SZ Stekník

1. *Opravy střechy a stropů hlavní budovy*: do konce roku 2005 byly dokončeny opravy střech a stropů západního křídla hlavního objektu dle PD Ing. M. Fuchse. Současně byly provedeny v kopuli hlavního sálu nezbytné restaurátorské záchranné práce stropních fresek. Stejně tak i nezbytná ochrana venkovních soch na štítu u hlavního sálu. Práce budou pokračovat i v roce 2006
2. *Opěrná zeď v parku – skleníky*: provedeny nezbytné stavební úpravy základů a zdiva kamenných zdí u bývalého skleníku – odstraněn havarijný stav.

SZ Velké Březno

Byly prováděny pouze dílčí opravy v rámci malé údržby.

SLA Zubrnice

1. *Usedlost čp. 61 – (výměnek)*: provedeno statické zajištění objektu, oprava krovů, oprava střešní krytiny z bobrovek, opravy komínů, osazení kopií oken a dveří. Práce budou pokračovat i v roce 2006.
2. *Transfer vodního mlýna z Homole čp. 17*: provedeno odkrytí suterénního zdiva objektu čp. 28 v Zubrnici jako základ pro transfer roubené konstrukce vodního mlýna z Homole čp. 17. Vlastní objekt mlýna byl již odborně rozebrán a přemístěn. Práce budou pokračovat i v roce 2006.

Kromě uvedených prací na památkových objektech byla prováděna drobná stavební činnost správy podniku, a to:

Zámek Krásné Březno:

Objekt pro nové sídlo ÚOP v Ústí nad Labem.

Stavební výpomoc pro generálního projektanta a statika, spočívající v provedení sond v podlahách starého zámku. Oprava venkovní vodovodní šachty a zabezpečení oken proti vniknutí v novém zámku. Byly provedeny restaurátorské průzkumy omítkových vrstev pro případnou úpravu PD.

Králova Výšina:

Venkovní zabezpečení prostoru parkoviště mechanickými vraty včetně úpravy oplocení. Drobné stavební úpravy v objektu.

Hrnčířská 10 – podnikové ředitelství:

V pronájmu.

Liberecký kraj

Ing. Technik, Jiří Reichel

SH Bezděz

V roce 2005 nebyly prováděny žádné stavební úpravy. Připravena PD pro vybudování nového sociálního zázemí.

SZ Frýdlant

1. *Hospodářský dvůr – kočárovna*: pokračovaly práce na střešním plášti kočárovny a střešním plášti dílen.
2. *Kaplanka, čp. 37*: oprava sociálního zázemí pro návštěvníky.

SH Grabštejn

1. *Fasády* – ukončeny stavební práce na obnově jižní fasády hradu. Ukončeny stavební práce na fasádě dolního nádvoří.
2. *Sociální zázemí pro návštěvníky* – dokončeny rekonstrukce.

SZ Hrubý Rohozec

1. *Vstupní portál*: restaurátorem zpevněno zdivo a klenby. Odstranění provizorního bednění a osazení původní brány.
2. *Oprava kanalizace před vstupním průčelím zámku*.

SZ Lemberk

1. *Oprava rytířského sálu*: dokončeno restaurování a stavební úpravy štukové výzdoby sálu včetně přípravy ploch pro osazení obrazů. Práce budou pokračovat i v roce 2006.
2. *Objekt bývalého mlýna*: nová dřevěná trámová konstrukce střechy tzv. bývalého mlýna včetně krytiny

z bobrovek a příslušných zemních prací v jižní části objektu. Současně bylo provedeno vyklizení vnitřního prostoru.

SH Trosky

Statické zajištění jižní hradební zdi: dokončení oprav východní části jižní hradební kamenné zdi, včetně provedení hloubkové injektáže a přezdění roztrhané koruny zdiva se stabilizací uvolněných kamenů v ploše.

SZ Zákupy

1. *Ohradní zeď zahrady:* I. etapa – část u vstupu do areálu zámku – vedle příjezdové komunikace rozebrání havarované ohradní zdi a zpětné vyzdění do původního stavu. Práce budou pokračovat i v roce 2006 v případě dostatku finančních prostředků.

2. *Hospodářský dvůr:* specifikace prvotního zajištění východního a jižního křídla. Bylo provedeno plošné podepření kleneb, provizorní zazdění okenních otvorů, základní oprava porušené krytiny objektu včetně statického zpevnění části krovu. Částečné vyklizení objektu. Práce budou pokračovat i v roce 2006 v případě dostatku finančních prostředků.

3. *Vodovodní přípojka:* oprava vodovodní přípojky zámku.

Vila Liberec, Jablonecká 23

V roce 2005 byla ukončena a zkolaudována komplexní rozsáhlá rekonstrukce objektu vily v Jablonecké ul. 23 v Liberci, včetně příjezdové komunikace pro účely zřízení nového ÚOP v Liberci. Tímto byl splněn jeden z „hlavních úkolů“ NPÚ pro rok 2005.

Provozní a účelové prostředky vynaložené provozním útvarem na obnovu a údržbu objektů, se kterými je příslušný hospodařit NPÚ ÚOP v Ústí nad Labem.

Vyhodnocení roku 2005

Objekt	Příspěvek PZAD	Podíl vlast.	Celkem PZAD	Provozní prostředky	Celkem
SZ Benešov nad Pl.	400 000	0	400 000	3 738 596	4 138 596
KP Doksany	1 600 000	178 000	1 778 000	348 815	2 126 815
SZ Duchcov	2 200 000	50 744	2 250 744	1 752 742	4 003 486
SZ Stekník	1 100 000	124 007	1 224 007	309 700	1 533 707
SZ Jezeří	2 800 000	381 830	3 181 830	305 078	3 486 908
SZ Frýdlant	0	0	0	3 946 041	3 946 041
Zámek Kr. Březno	0	0	0	193 200	193 200
SZ Hrubý Rohozec	0	0	0	391 771	391 771
SH Trosky	2 000 000	3 322	2 003 322	66 362	2 069 684
KP Most	0	0	0	2 312 234	2 312 234
SH Grabštejn	0	0	0	1 966 743	1 966 743
SZ Libochovice	2 000 000	3 714	2 003 714	1 286 102	3 289 816
SH Hámburk	0	0	0	676 653	676 653
SZ Ploskovice	2 400 000	3	2 400 003	1 135 004	3 535 007
SH Bezděz	0	0	0	2 200	2 200
SZ Lemberk	1 400 000	2 250	1 402 250	530 426	1 932 676
SZ Zákupy	0	0	0	3 300 000	3 300 000
ÚPT	0	0	0	99 967	99 967
Celkem	15 900 000	743 870	16 643 870	22 361 634	39 005 504

Program péče o vesnické památkové rezervace a zóny

Objekt	Příspěvek PZAD	Podíl vlast.	Celkem PZAD	Provozní prostředky	Celkem
SLA Zubrnice	240 000	1 015 000	1 255 000	110 353	1 365 353

Poznámka: mimo těchto prostředků jsou na opravu objektů vynakládány i prostředky správy památkových objektů, což zejména v případě SZ Frýdlant v Č. jsou nemalé částky.

Konzervátorské dílny Doksany

Petr Nácal

V KD Doksany byl v roce 2005 zaměstnán jeden umělecký řezbář a dva umělečtí truhláři. Od září roku 2005 je na pracovišti na odborné praxi jeden žák Umělecko průmyslového učiliště Praha. Práce byly jednak zaměřeny na ošetřování mobiliárního fondu z objektů, se kterými byl příslušný hospodařit Národní památkový ústav – územní odborné pracoviště v Ústí nad Labem, dále pak na odborné truhlářské výpomoci na pracovištích NPÚ – Hrnčířská ul. a Králova Výšina.

Pro následující objekty byly provedeny tyto práce:

SZ Benešov nad Ploučnicí

Výroba prahu zadních dveří v hlavním sále depozi-táře a přípravné práce pro zakrytí technických skříní pro EZS, EPS.

KP Doksany

Stabilizace a úprava nových regálů pro uložení da-rováných obrazů včetně chemického ošetření.

Konstrukce pro zakrytí skladu řeziva za gloriem.

Přeložení materiálu ve skladech dílen.

SZ Duchcov

Pokračovaly práce na ošetřování předmětů pro nově připravovanou expozici Valdštejnského zámeckého muzea. Z centrálního depozi-táře byly vybrány a ošetřeny: 1 skříň, 1 rohová skříň, komoda, 2 nástavce, psací stůl, 4 rámy pro obrazy. Řezbářsky provedené dřevěné základny pod parůžky cca 40 ks, podstavec pro brnění, výroba závěsných tyčí pro závěsy do Casanovského křídla a oprava klavíru.

SH Házmburk

Byly opraveny porušené schodnice dřevěného scho-diště v Bílé věži.

SH Grabštejn

Byla provedena instalace restaurované lavice v kapli sv. Barbory.

SZ Krásný Dvůr

Výroba sloupků pro zábrany ze šňůr.

SZ Libochovice

Ošetření nábytku v expozici.

SZ Ploskovice

Příprava mobiliáře v depozi-táři pro přemístění do pro-vizorního depozi-táře v Doksanech. Technická pomoc při instalaci nové expozice obrazů ve výstavních pro-storách ve 2. patře. Drobné ošetření mobiliáře. Opra-va okenních a dveřních garnýží.

SZ Velké Březno

V expozici bylo provedeno ošetření předmětů mobi-liárního fondu, např. pohovky, historického WC, komody, černého stolku, výroba 7 ks replik dřevě-ných konzolí, včetně dřevěných, soustružnický vyro-bených dřevěných kroužků (90 ks). Výroba truhlář-ského regálu.

Práce provedené pro Liberecký kraj:

SZ Hrubý Rohozec

Ošetření některého nábytku v expozici. Výroba nové konstrukce pro pružinovou základnu historické po-stele, příprava použitých dřevěných trámů pro po-depření vstupního portálu zámku.

SZ Lemberk

Výroba rámu na obrazy – obdélníkové 4 ks, oválný 1 ks.

Byla prováděna odborná výpomoc při převozu mo-biliárního fondu k restaurování.

Dále byly provedeny truhlářské práce v zasedací síni podnikového ředitelství v Hrnčířské ul. a na Králově Výšině.

Oddělení Správy movitého kulturního majetku

PhDr. D. Průchová

Pracovníci oddělení odborně spravují mobiliární fond uložený na památkových objektech, se kterými je Národní památkový ústav, územní odborné pracoviště v Ústí nad Labem (dále jen NPÚ ÚOP ÚL) příslušný hospodařit. Zajišťují organizačně i prakticky následující druhy činnosti, které na sebe v praxi úzce navazují:

1. Restaurování

PhDr. D. Průchová

- průzkumy v instalacích a depozi-tářích
- komplexní agenda spojená s žádostmi o restauro-vání
- investorské zajištění a odborný dohled

V roce 2005 byla na restaurátorské práce přidělena částka 1 300 000 Kč, ze které bylo zajištěno a ukončeno 26 restaurátorských akcí, 5 dalších restaurátorských akcí přechází do roku 2006. Z rozpočtu pa-mátkových objektů byly zajišťovány další restaurovátorské akce. Podrobnosti k restaurátorským akcím zajišťovaným oddělením SKM jsou uvedeny v části výroční zprávy předložené oddělením péče o movité kulturní památky, odborně metodická činnost Mgr. J. Břečkové a v části věnované mimořádným a hlavním úkolům.

Z Programu restaurování movitých kulturních pa-mátek MK ČR na rok 2005 se uskutečnily 2 restauro-

rátorské akce. Na rok 2006 bylo požádáno o příspěvek z Programu restaurování MK ČR pro 3 akce.

Z Programu záchrany architektonického dědictví byly realizovány restaurátorské akce, které byly vesměs součástí stavební obnovy objektů.

V roce 2005 byly realizovány rovněž akce, které byly financovány z jiných zdrojů.

Na jednotlivých památkových objektech byly zajištěny restaurátorské práce v uvedených celkových finančních objemech:

SZ Benešov nad Ploučnicí	43 000
SZ Duchcov	239 015
SH Grabštejn	726 550
SZ Hrubý Rohozec	79 800
SZ Lemberk	1 402 250
SZ Libochovice	809 855
SZ Ploskovice	2 129 107
SZ Stekník	340 180
SZ Velké Březno	102 500
SZ Zákupy	55 000
celkem	5 927 257

Poznámka: v uvedeném výčtu není uvedena částka za rest. práce na SZ Frýdlant.

2. Expozice a instalace

PhDr. D. Průchová

Tvorba nových instalací a expozic včetně investorského zajištění:

Oddělení dostalo na tvorbu a úpravu expozic v rámci rozpočtu organizace 200 000 Kč.

V nově rekonstruovaném výstavním sále SZ Ploskovice byla otevřena expozice věnovaná malířům 19. stol. ze soukromého majetku, která je doplněna dvěma dobovými interiéry z mobiliárních fondů SZ Ploskovice, SZ Libochovice a CD Doksany. Na SZ Ploskovice byla změněna obrazová výzdoba jídelny tak, aby odpovídala historii objektu.

Na SZ Duchcov se připravuje expozice Valdštejnského muzea, jejíž první část, kterou bude tvořit vojenská zbrojnice, bude zpřístupněna v roce 2006. Součástí expozice budou i postupně připravované a doplňované další prostory budoucího muzea.

Ve spolupráci s odd. hradů a zámků NPÚ ÚP (PhDr. K. Křížová) byla upravena a prodloužena zámecká

instalace na SH Grabštejn. Její součástí jsou i tři rozměrná roková panneau restaurovaná s pomocí finančního příspěvku PR MK ČR.

Ve spolupráci s odd. hradů a zámků NPÚ ÚP (PhDr. Marie Mžýková) byl vybrán mobiliární fond SZ Krásný Dvůr (svoz Červený Hrádek) pro expozici v interiérech zámku Červený Hrádek.

Doplňování vybavení objektů:

Pro nově připravované expozice byly pořízeny závěsy do oken, případně dveří, a doplňkový fundus (Duchcov, Ploskovice, Grabštejn) a upravovalo se vybavení depozitáře SZ Velké Březno v souvislosti s uložením mobiliáře přebíraného ze SZ Hrubý Rohozec.

3. Základní a průběžná evidence mobiliárního fondu

Ivana Chovancová

a) agenda zpracování základní evidence MF

b) agenda průběžné evidence MF (spolupráce při výstavách v ČR i zahraničí)

c) inventarizace MF

ad a)

Národní památkový ústav, územní odborné pracoviště v Ústí nad Labem bylo k 31. 12. 2005 příslušné hospodařit s mobiliárním fondem na památkových objektech SZ Benešov nad Ploučnicí, CD Doksany, KP Doksany, SZ Duchcov, SZ Frýdlant, SH Grabštejn, SZ Hrubý Rohozec, SZ Krásný Dvůr, SZ Lemberk, SZ Libochovice, KP Most, SZ Ploskovice, SZ Stekník, SZ Velké Březno, SZ Zákupy a SLA Zubrnice, které vede evidenci sbírkových předmětů dle zákona č. 122/2000 Sb., o ochraně sbírek muzejní povahy a SZ Jezeří (kde jsou pouze předměty na tomto objektu vypůjčené).

Karty ZEMF, jak v minulosti schválené, tak i nové koncepty, jsou nadále přepisovány do počítače. V digitální podobě je celkem 69 000 karet ZEMF a sbírkových předmětů. Karty původní ZEMF, zpracovávány podle původní metodiky, však musí být před tiskem revidovány. Tisknou se pouze nově zpracované nebo zrevidované karty. V roce 2005 započal přepis karet do programu CastIS. Pro přepis byl vybrán mobiliární fond SZ Krásný Dvůr, který dosud nebyl počítačově zpracován. Zpracování ZEMF na jednotlivých objektech je vyhodnoceno v hlavních úkolech.

ad b)

V oddělení se připravují smlouvy a protokoly na zápůjčky a výpůjčky předmětů mobiliárního fondu v rámci NPÚ i s dalšími organizacemi, včetně zápůjček do zahraničí.

V roce 2005 byly zapůjčeny předměty mobiliárního fondu na výstavu do zahraničí:

– ze SZ Frýdlant na výstavu *Lauter Helden, Heroes, one and all*, která se uskutečnila v Klein Wetzdorf-Heldenberg, Rakousko

– ze SZ Krásný Dvůr na výstavu *Franz Caucig* (Franc Kavčíč), kterou pořádala Narodna Galerija Ljubljana, Slovinsko

– ze SLA Zubrnice na výstavu *Betlémy z Čech, Moravy a Slezska*, která se uskutečnila v Sudetendeutsche Landschmannschaft, Mnichov, Spolková republika Německo.

ad c)
V roce 2005 byly provedeny inventarizace mobiliárního fondu na objektech: SZ Benešov nad Ploučnicí, SZ Frýdlant – dokončení, SZ Libochovice, Kostel Nanebevzetí Panny Marie v Mostě, SZ Velké Březno a CD Doksany.

Hlavní úkoly:

Pracovníci oddělení se podíleli na plnění průběžných hlavních úkolů zadaných NPÚ ÚOP ÚL v rámci Prováděcího plánu odborně metodického řízení organizace státní památkové péče do roku 2005 územním odborným pracovištěm:

PP (01-04) – pokračování v základní evidenci mobiliárních fondů na svěřených objektech

PP (01-11) – monitoring vnitřního prostředí interiérů s uloženým mobiliářem (ve spolupráci s kastelány)

PP (01-12) – stanovení priorit pro restaurování a konzervaci MF

PP (04-03) – Zlepšení současných depozitních prostor a expozic státních hradů a zámků

Přírůstky restaurátorských zpráv

památkový objekt	druh	počet RZ
SZ Benešov n. Pl.	plast. sv. Erasma	1
SZ Duchcov	obraz zátiší	1
	3 pušky	1
	11 ks fajáns	1
	portrét dámy	1
SH Grabštejn	varhany	1
	3 panneau	1
	portrét kavalíra	1
	orient. průzkum	1
SZ Libochovice	13 fajánsí	1
	2 svícny	1
KP Most	obraz – Scéna s kov. hadem	1
	2 obrazy	1
SZ Ploskovice	nosítka	1
SZ Stekník	kaple, zajištění nást. maleb	1
SZ Zákupy	obraz Madony	1
	tapety	1

Návštěvnost roku 2005

objekt	platící	neplatící	platící + neplatící	1. vstup v Kč	2. SUV. v Kč	1+2 v Kč
Benešov n.Pl	8 656	519	9 175	351 187	47 445	398 632
Bezděz	57 141	671	57 812	2 135 155	64 692	2 199 847
Duchcov	15 158	3 979	19 137	663 952	126 357	790 309
Frýdlant	49 565	0	49 565	5 245 217	226 205	5 471 422
Grabštejn	10 756	2 867	13 623	333 547	58 423	391 970
Házmburk	15 054	0	15 054	252 720	66 015	318 735
H. Rohozec	35 298	303	35 601	1 262 000	80 223	1 342 223
Jezeří *)	7 616	586	8 202	206 772	29 579	236 351
Kr. Dvůr	12 312	216	12 528	560 460	103 196	663 656
Lemberk	28 340	797	29 137	1 034 515	117 572	1 152 087
Libochovice	23 196	1 018	24 214	931 150	118 144	1 049 294
Most	8 108	6 393	14 501	339 322	107 772	447 094
Ploskovice	35 836	300	36 136	1 070 608	173 816	1 244 424
Říp	7 884	2 317	10 201	101 520	66 433	167 953
Trosky	96 220	939	97 159	3 101 945	40 200	3 142 145
V. Březno	7 856	291	8 147	352 984	59 562	412 546
Zákupy	20 918	452	21 370	947 910	79 481	1 027 391
Zubrnice	18 884	137	19 021	415 775	32 573	448 348
celkem	458 798	21 785	480 583	19 306 739	1 597 688	20 904 427

*) SZ Jezeří zavřen v měsíci srpnu z důvodu větrné kalamity

Přehled kulturní činnosti v roce 2005

objekt	výstavy	koncerty	dramat. vystoupení	ostatní	kulturní vložky	celkem
Benešov n. Pl.	0	2	0	1	61	64
Bezděz	2	1	3	21	0	27
Duchcov	5	9	2	13	0	29
Frýdlant	0	7	0	17	1 500	1 524
Grabštejn	5	12	6	0	30	53
Házmburk	0	0	0	3	0	3
H. Rohozec	0	4	0	12	42	58
Jezeří	2	2	4	6	6	20
Kr. Dvůr	1	0	3	1	0	5
Lemberk	2	3	2	5	65	77
Libochovice	11	5	0	7	0	23
Most	2	6	2	5	0	15
Ploskovice	4	5	9	65	64	147
Říp	0	0	0	23	0	23
Trosky	0	0	0	30	9	39
V. Březno	4	7	2	17	12	42
Zákupy	0	0	1	1	11	13
Zubrnice	0	0	2	3	0	5
celkem	38	63	36	230	1 800	2 167

DALŠÍ ODBORNÉ ČINNOSTI

Oddělení péče o movité památky

Prezentační činnost

OPMP uspořádalo spolu s Ústavem humanitních studií UJEP v roce 2005 pracovní kolokvium *Restaurované severozápadní Čechy*, 19.–20. května 2005. Cílem kolokvia bylo poukázat na úspěchy památkové péče v oblasti restaurování v posledních letech v regionu severozápadních Čech, dalším cílem kolokvia bylo také poukázat na současné metodologické problémy restaurování. Kolokvia se aktivně zúčastnilo 16 referujících a cca 80 posluchačů. Kolokvium moderoval prof. J. Royt z ÚDU FF UK, který také přednesl úvodní referát. Z referujících je možné uvést tyto významné osobnosti z oblasti dějin umění a restaurování: PhDr. T. Hladík, akad. mal. J. Brodský, akad. mal. P. Bareš. Na rok 2006 je plánováno vydání sborníku z tohoto kolokvia.

Publikační činnost

BUREŠ, J.: *Duchcovská každodennost v první třetině 20. století*. Duchcov 2005.

BUREŠ, J.: *Mitt Gott für Kaiser und Vaterland! Příspěvek k ikonografické výzdobě auly c. k. státního reálného gymnázia v Duchově* (Zprávy a studie regionálního muzea v Teplicích, v tisku).

OTÁHAL, D.: *Typologické zvláštnosti krovů žateckého pivovaru*. In: Svorník 3/2005, s. 161–168.

NOVÝ, M.: *Krovy vlašské soustavy vojenských budov v Terezíně (okres Litoměřice)*. In: Svorník 3/2005, s. 153–160.

Přednášková činnost

Mgr. P. Hrubý: *Restaurování sepulkrálních památek*, předneseno na kolokviu *Restaurované severozápadní Čechy*, květen 2005, Ústí nad Labem.

PhDr. V. Honys: *Restaurování nástropních maleb F. A. Müllera v kostele sv. Petra a Pavla v Březně u Chomutova*, předneseno na kolokviu *Restaurované severozápadní Čechy*, květen 2005, Ústí nad Labem.

PhDr. V. Honys, *Aktuální problematika památkové péče*, Státní oblastní archiv Litoměřice, pobočka Děčín, únor 2005.

Mgr. J. Břečková: *„Nově“ odkryté nástěnné malby v kostele sv. Gotharda v Brozanech*, předneseno na kolokviu *Restaurované severozápadní Čechy*, květen 2005, Ústí nad Labem.

Pedagogická činnost

Mgr. P. Hrubý:

Dokumentace drobných nemovitých kulturních památek – výběrový kurs formou blokové výuky, katedra historie, Ústav humanitních studií, Univerzita Jana Evangelisty Purkyně (UJEP), Ústí nad Labem.

Sepulkrální památky Čech, dějiny, dokumentace – výběr

rový kurs formou blokové výuky, katedra historie, Ústav humanitních studií UJEP, Ústí nad Labem.

PhDr. V. Honys:

Památky, ekonomika, právo, vyučovací předmět (přednášky), Ústav humanitních studií UJEP, obor kulturně-historická regionalistka, bakalářské studium.

Specializační seminář a přednáška (konzervace a restaurování), Ústav humanitních studií UJEP, obor kulturně-historická regionalistka, magisterské studium.

Mgr. J. Břečková:

Průvodcovský kurz pro studenty středních škol, vedení kurzu ve spolupráci s Ústavem humanitních studií UJEP, dvoudenní kurz pro studenty středních škol.

Publikační činnost

P. HRUBÝ, *K formě sepulkrálních památek severozápadních Čech v době Jagellonské*, in: Doba Jagellonská v zemích České koruny (1471–1526). Sborník katolické teologické fakulty Univerzity Karlovy. Dějiny umění – historie I, České Budějovice 2005, s. 185–204.

V. HONYS, *Varhany poutního kostela Nanebevzetí P. Marie v Dobré Vodě u Nových Hradů*. In: 300 let poutního kostela Jména P. Marie na Lomci, Vodňany, 2005, s. 117–130.

V. HONYS, *Die Orgellandschaft des 17.–18. Jahrhunderts in Südböhmen*. In: Die böhmische Lander als Orgellandschaft, Praha 2005, s. 41–46.

Účast v komisích

PhDr. Vít Honys: Účast na zasedáních komise MK ČR pro udělování restaurátorských povolení k restaurování historických hudebních nástrojů.

Výstavní činnost

PhDr. Vít Honys: Podíl na instalaci a uvedení výstavy historických ornátů v kostele Zvěstování P. Marie na Újezdě v Bílině (2/05)

Mgr. Jana Břečková: *Za chrámy zbořené*, koncepční a odborná příprava výstavy, která v roce 2005 proběhla na radnici v Krásné Lípě.

Spolupráce s VŠ

OPMP poměrně úzce spolupracuje s Ústavem humanitních studií (ÚHS) UJEP. V roce 2005 se uskutečnila spolupráce ve dvou oblastech:

1. Vzájemná spolupráce při organizování pracovního kolokvia *Restaurované severozápadní Čechy*, viz výše. Účast na kolokviu byla umožněna také těm studentům ÚHS, kteří se při svém studiu specializují na památkovou péči a mohli si tak své teoretické poznatky ověřit při konfrontaci s prezentovanými restaurátorskými zásahy.

2. Spolupráce při výuce, pracovníci OPMP (PhDr. V. Honys, Mgr. P. Hrubý) dílčím způsobem pomáhají zabezpečovat výuku oboru Kulturně-historická regionalistka, specializace památková péče, a to především v oblastech dokumentace památek a teorie památkové péče.

Další odborné činnosti Oddělení správy movitého kulturního majetku:

Účast v komisích, společnostech

Komise pro výkup uměleckých předmětů při Národním památkovém ústavu v Praze: PhDr. Dana Průchová

Publikační činnost

D. Průchová spolu s restaurátorkami textilu D. Hodkovou, R. Kalabisovou a V. Lipskou (článek v ZPP – *K problému restaurátorského ošetření textilních potahů čalouněného nábytku*).

Oddělení průzkumu, výzkumu a dokumentace

Publikace v tisku

F. GABRIEL, L. KRACÍKOVÁ: *Středověké kostely v sondě severních Čech. Sborník konference ve Wrocławu*.

K. PODROUŽEK: *Štuky*, sb. Kámen.

K. PODROUŽEK: *Burg und Steinbruch*, sb. CaBe.

K. PODROUŽEK: *Leben in Sandsteinfelsen*, cizojazyčný průvodce k výstavě na Poustevně Sloup.

K. PODROUŽEK: *Život ve skále*, český průvodce k výstavě na Poustevně Sloup.

F. GABRIEL, K. PODROUŽEK: *Pracovní hypotéza k novověkým objektům na pískovci*, sb. Konference 50 let Českého Ráje.

F. GABRIEL, J. PANÁČEK: *Hrad Lemberk, jeho vznik a vývoj*, CB.

F. GABRIEL: *Burguntergrund in Nordböhmen*. CaBe.

Publikované

F. GABRIEL, L. KRACÍKOVÁ: *Kostel sv. Mikuláše v Drchlavě*. AH 30/05, 397–401.

F. GABRIEL, L. KRACÍKOVÁ: *Die Burgen und die Siedlungen in Nordböhmen*. CaBe 7, 79–86.

F. GABRIEL: *Hrubá Skála*. Průvodce CaBe 2005.

I. PEŘINA: *Vranov*. Průvodce CaBe 2005.

Výstavy

Novověké usedlosti v pískovcích Severních Čech, Poustevna Sloup, KP.

Hrad Schönbusch, Krásná Lípa, FG.

Přednášková činnost

Příprava mezinárodní konference CaBe 9 Hrubá Skála LK, FG, IP.

Výhybky vozových cest v pískovcích Severních Čech, konference Staré stezky, NPÚ ÚOP Brno, KP.

Landwirtschaftliche Gebaude in Sandsteinfelsen, letní prázdninová škola UJEP v Ústí n. L., KP.

Poustevny a poustevníci ve středních a severních Čechách, městské muzeum Unhošť, KP.

Novověké vesnické stavby v pískovcích severních Čech, Uniwersytet Wroclawski, KP.

Pracovní hypotéza k novověkým objektům na pískovci, konference k 50. výročí založení CHKO Český Ráj, Sedmihorky, FG, KP.

Burgund Steinbruch, Castrum Bene, Hrubá Skála, KP.

Burguntergrund in Nordbohmen, Castrum Bene, Hrubá skála, FG.

Středověké kostely v sondě severních Čech, Uniwersytet Wroclawski, FG, LK.

ROZBOR HOSPODAŘENÍ

VÝSLEDKY HOSPODAŘENÍ V ROCE 2005

Výkaz zisků a ztrát k 31. 12. 2005 (výťah z platného výkazu) v tis. Kč

Hlavní činnost				Hospodářská činnost
Výnosy:	Schválený rozpočet	Upravený rozpočet	Skutečnost	Skutečnost
vlastní výnosy	22 390	22 390	28 810	104
dotace od zřizovatele	73 250	109 318	109 318	0
mimorozpočtové dotace	5 500	5 500	3 275	0
Výnosy celkem:	101 140	137 208	141 403	104
Náklady:	Schválený rozpočet	Upravený rozpočet	Skutečnost	Skutečnost
věcné náklady	50 742	81 351	85 000	52
z toho opravy a údržba	20 055	46 348	51 845	0
- hrubé mzdy	31 995	35 554	35 674	8
- OON	2 408	2 672	2 537	0
- osobní náklady	12 400	14 036	13 841	3
- odpisy DHM, DNM	3 595	3 595	3 828	0
Náklady celkem:	101 140	137 208	140 880	63
Hospodářský výsledek za rok 2005	0	0	523	41

Rozvaha 2005 (výťah z platného výkazu)
v tis. Kč

Aktiva	k 1. 1. 2005	k 31. 12. 2005
Stálá aktiva	40 133	66 483
dlouhodobý majetek	95 248	132 160
oprávky k DM	-55 115	-65 678
Oběžná aktiva	24 693	21 743
pohledávky	5 563	6 731
finanční majetek	11 441	5 771
Aktiva celkem	64 827	88 226
Pasiva		
Vlastní zdroje	53 357	74 665
fond sociální	486	317
fond odměn	411	297
rezervní fond	5 219	2 887
fond reprodukce	1 469	100
hospodářský výsledek	24	563
Cizí zdroje		
závazky obchodní	5 953	7 339
závazky k zaměstnancům	2 787	3 903
daňové závazky	546	821
Pasiva celkem	64 827	88 226

PROGRAMY MK ČR URČENÉ NA PODPORU KULTURNÍHO DĚDICTVÍ

Program institucionálního výzkumu a vývoje

Naše územní odborné pracoviště řešilo tyto výzkumné záměry:

201. Odborné hodnocení a systematické vědecké zpracování základní evidence mobiliárních fondů kulturních památek, ke kterým vykonává právo hospodaření NPÚ.

204. Odborné poznání, vědecké hodnocení, dokumentace a třídění movitého kulturního dědictví, výběr potenciálu památkového fondu.

205. Vědecký výzkum metod prezentace mobiliárních fondů s využitím historických depozitářů, integrace rozptýlených historických celků obrazové dokumentace historických interiérů i exteriérů.

301. Vědecký výzkum a aplikace metod operativního zpracování stavebně historických průzkumů prováděných při obnově kulturních památek a nemovitostí v památkově chráněných územích.

303. Systematický průzkum a odborná pasportizace nemovitého památkového fondu, dokumentace a třídění.

304. Vědecké hodnocení a kompletní odborná památková dokumentace vesnických sídel v České republice.

307. Odborné zpracování a vědecké vyhodnocení záchranných archeologických výzkumů nemovitých kulturních památek a památkových území jako nových pramenů k dějinám území České republiky.

401. Územní plošný a odborný výzkum industriálního dědictví.

402. Odborné poznání, průzkum, vědecké hodnocení, soupis a dokumentace architektonického kulturního dědictví 19. a 20. století.

v tis. Kč	plán	skutečnost
Náklady provoz	1 172	1 180
Mzdy	708	708
OON	304	304
Investice	80	80
Celkem	2 264	2 272

Program regenerace VRP a VPZ

Opravy objektu Zubrnice čp. 61

Plán zásad památkové ochrany VPZ

Melbortice

Trávníky

Kruh

v tis. Kč	rozpočet	skutečnost
Provoz	135	135
Mzdy	45	45
OON	0	0
Zubrnice	240	309
Celkem	420	489

Program regenerace MPR a MPZ

Plán zásad památkové ochrany MPZ

Kadaň

Žatec

v tis. Kč	rozpočet	skutečnost
Provoz	131	131
Mzdy	89	89
OON	0	0
Celkem	220	220

Opravy objektu Zubrnice čp. 61

Program – podpora záchranných archeologických výzkumů

v tis. Kč	
RD Příšovice 406/35	82
RD Příšovice 406/38	220
RD Kobyly 84	20
RD Pečín 131	20
RD Příšovice 95/1	20
Bílý Újezd	100
RD Kadaň 653	40
Celkem	502

Program záchrany architektonického dědictví

Objekt v tis. Kč	Přísp. PZAD	Skutečnost	Vlastní podíl %	Plnění v %
SZ Jezeří	2 800	3 182	10	113,64
KP Doksany	1 600	1 778	10	111,13
SH Trosky	2 000	2 003	0	100,15
SZ Lemberk	1 400	1 402	0	100,14
SZ Stekník	1 100	1 224	10	111,27
SZ Benešov	400	400	0	100,00
SZ Duchcov	2 200	2 200	0	100,00
SZ Ploskovice	2 400	2 400	0	100,00
SZ Libochovice	2 000	2 004	0	100,20
Celkem	15 900	16 593		104,36

Program restaurování movitých památek

v tis. Kč	Dotace MK ČR	dotace RF	Celkem	Podíl MK ČR v %	Podíl NPÚ v %	Skutečnost NPÚ v tis. Kč
nosítka	120	0	120	80	20	153
tapiserie	28	212	240	80	20	300
celkem	148	212	360			453

Mimořádné provozní prostředky na opravu objektů ÚOP

Objekt v tis. Kč	Příspěvek	Skutečnost	Vráceno RF
SZ Zákupy	4000	3300	700
SZ Duchcov	1500	1561	
SZ Jezeří	2500	2512	
SZ Benešov	1000	1000	
SZ Grabštejn	1000	1365	
Celkem	10000	9738	700

Program restaurování movitých kulturních památek MK ČR na rok 2005 – památkové objekty ve správě ÚOP Ústí nad Labem

objekt	předmět	příspěvek MK ČR	podíl vlastníka	celkem
SZ Libochovice	tapiserie Trojská válka	240 000	60 000	300 000
SZ Ploskovice	nosítka	120 000	32 788	152 788
celkem		360 000	92 788	452 788

Program péče o VPR/Z a KPZ 2005

Liberecký kraj

Okres	Obec	Název památky	Číslo rejstř.	Vlastník	Výše příspěvku
Česká Lípa	Holany	fara čp. 42 – očištění opravy a napuštění šindelové krytiny	5-2960	Řmk farnost Holany	80 000
Česká Lípa	Janovice	sýpka čp. 39 – obnova roubené části špýcharu nad vjezdem do bývalého areálu usedlosti a další s tím související práce	5-3018	Řmk farnost Holany	100 000
Česká Lípa	Lvová	areál domu č.e. 2 – obnova střešní krytiny na stodole	5-3114	A. Waulinová G.B. Kašová J. Kaše	110 000
Česká Lípa	Lvová	dům č. e. 3 - obnova střeš. krytiny, klempř. prvků chemické ošetření krovu na domě a další práce	5-3109	J. Černá M. Černá A. Janoušková	80 000
Česká Lípa	Lvová	dům č. e. 4 – oprava tří komínů včetně lokální opravy střešní krytiny	5-3109	M. Kynclová J. Mézlová M. Mézlová	80 000
Jablonec nad Nisou	Jizerka	bývalá sklárna čp. 16 obnova střešní krytiny, klempřiských prvků	5-52	R. Dudová O. Duda J. Vondráček	80 000
Jablonec nad Nisou	Železný Brod	dům čp. 141 oprava krovu a střechy s výměnou střešní krytiny	101215	J. Kybalová M. Sochor	250 000
Semily	Lomnice nad Popelkou	chalupa čp. 263 – oprava krovu s obnovou střešní krytiny a související práce	6-2679	B. Simonová K. Simon	200 000
Celkem					980 000

Ústecký kraj

Děčín	Rumburk	<i>dům čp. 879/27 – výměna střešní krytiny za krytinu z břidlicových šablon</i>	5-3885	V. Demetrová J. Demetr	180 000
Děčín	Rumburk	<i>dům čp. 882 – oprava konstrukcí napadených dřevomorkou (podlaha)</i>	5-3896	A. Bláhová	50 000
Děčín	Rumburk	<i>dům čp. 888/17 – oprava krovu, komínů, klempířských prvků a další práce</i>	5-3885/7	J. Vích	90 000
Děčín	Rumburk	<i>dům čp. 887/19 oprava konstrukce krovu s výměnou střešní krytiny vč. opravy štítu a komínů usedlosti a souvis. práce</i>	5-3893	M. Kosinová J. Kosina	110 000
Děčín	Merboltice	<i>chalupa čp. 141 – oprava střešní krytiny vč. klemp. prvků, oprava roubení, dřevěných trámů, omítek, oken roubené chalupy</i>	101231	O. Šanc J. Matoušková	228 000
Litoměřice	Slatina	<i>stodola čp. 42 st. p. č. 66/1 – výměna taškové krytiny, oprava krovu a další souv. práce</i>	5-2297	V. Stuchlá	180 000
Litoměřice	Slatina	<i>stodola na st. p. č. 23/1 statické zajištění stodoly</i>	5-2297	D. Stránská M. Stránský	80 000
Louny	Skytaly	<i>usedlost čp. 8 – oprava hrázdění, krovu, střešní krytiny na hrázdě. objektu</i>	5-1409	Božena Urbanovičová	100 000
Ústí nad Labem	Zubrnice	<i>výměnek čp. 61 – oprava konstrukce krovu, obnova střešní krytiny, komínů, klempířských prvků, oken, dveří budovy výměnku</i>	5-4948	NPÚ Ústí n. L.	240 000
Ústí nad Labem	Zubrnice	<i>dům čp. 38 obnova střechy objektu</i>	není KP	Obec Zubrnice	100 000
Celkem					1 358 000

ZPRÁVA O ČINNOSTI ZA ROK 2005

Národní památkový ústav,
územní odborné pracoviště v Ústí nad Labem
Hrnčířská 10, 400 21 Ústí nad Labem

Redakce: Ellen Herzogová
Grafická úprava a sazba: Pavel Bosák
Vydal Národní památkový ústav, ústřední pracoviště
Valdštejnské nám. 3, 118 01 Praha 1

www.npu.cz
Praha 2006
NEPRODEJNÉ